

**CGIL**



**LOMBARDIA**

**BILANCIO  
DI MANDATO  
2019-2022**



**COSA CHIEDIAMO:**

UNA LEGGE NAZIONALE  
SULLA NON AUTOSUFFICIENZA

UNA VERA RIVALUTAZIONE  
DELLE PENSIONI

TASSE PIÙ BASSE

LA 14ESIMA PER CHI  
È PIÙ IN DIFFICOLTÀ

LA SANITÀ PUBBLICA  
E UNIVERSALE

**Invisibili  
NO!**

SIAMO  
SEDICI  
MILIONI

CGIL  
SIP

FNP CISL  
PENSIONATI

**PENSIONATI**  
STRUTTURA TERRIT  
DEI TRULL

CGIL

ANTONIO BUSTO  
BUS

www.allpensionati  
Info@pensionati

# INDICE

Premessa	4
Nota metodologica	5
<b>PARTE PRIMA   IL SINDACATO PENSIONATI ITALIANI DELLA CGIL</b>	
Profilo	8
L'articolazione dello Spi Cgil	9
Missioni e valori	10
Le attività	11
Storia	12
<b>PARTE SECONDA   LO SPI CGIL LOMBARDIA</b>	
Anziani in regione Lombardia	18
Spi-Cgil Lombardia	22
Gli iscritti	23
Obiettivi mandato 2019-2022	28
La segreteria Spi Cgil Lombardia	29
Le risorse	34
Proventi e oneri	36
<b>PARTE TERZA   LE ATTIVITÀ</b>	
Previdenza	44
Fisco – Negoziazione	46
Socio-sanitario e Rsa	52
Area benessere – Giochi di LiberEtà	56
Festival RisorsAnziani	59
Legalità	62
Politiche di genere – Coordinamento donne	63
Internazionale	65
Progetto Memoria	68
La formazione	69
Informazione	72
Editoria	74
Lo Spi Lombardia e la rete	77

# PREMESSA

## Un quadriennio vissuto pericolosamente

Immaginare quello che potrà succedere negli anni a venire è sempre stato particolarmente complicato ma quanto accaduto in questi ultimi quattro anni sul piano economico, politico, sociale, climatico e ambientale a nessuna Cassandra, anche la più pessimista, sarebbe mai venuto in mente.

In questo periodo abbiamo avuto tre diversi governi, la rielezione del presidente della Repubblica, due anni e mezzo di pandemia che ha costretto miliardi di persone a rinchiusersi in casa per lunghi mesi. L'assalto fascista alla sede della Cgil. Una crisi climatica che nel nostro paese ha determinato gravi danni all'economia e all'ambiente con l'inaridimento di fiumi e il crollo di ghiacciai. Un conflitto all'interno del nostro continente dopo decenni di pace che ha ingigantito la già incipiente crisi energetica. E dall'ottobre 2022 abbiamo anche un governo esplicitamente di destra che non si dichiara antifascista e, quindi, in aperto contrasto con la nostra Costituzione nata dalla lotta di liberazione dal nazifascismo

Noi in Lombardia ci siamo trovati immersi in molte di queste difficoltà, forse più di altri e come Spi Cgil ci siamo trovati a dover affrontare la grave crisi sanitaria causata dal Sars-CoV2 e ingigantita da una politica di privatizzazione della sanità pubblica orchestrata da una amministrazione regionale che ha condiviso gli interessi dell'imprenditoria ospedaliera privata.

Gli anziani a casa loro e gli ospiti delle Rsa hanno sofferto più di chiunque altro i mali del virus.

Abbiamo risposto ai bisogni della nostra gente a rischio di contagio e bisognosa di assistenza nell'ottemperare alle necessità burocratiche. Lo Sportello sociale con la Calcolatrice dei diritti, il rilascio delle credenziali Spid, la negoziazione con gli assessorati regionali e territoriali, sono stati interventi fatti e che intendiamo perfezionare. Ci siamo inventati nuovi modi di gestire le riunioni, tenendole molte volte a distanza e così anche la formazione. Siamo poi diffusamente sbarcati sui social, strumenti utili che però mettono in discussione il nostro modello partecipativo. Dovremo per questo fare ulteriori passi avanti affinando la nostra familiarità con questi dispositivi, rafforzare la presenza politica e l'efficacia nell'informare i nostri iscritti, anche facendo uso dei sistemi che la tecnologia ci procura.

Nelle pagine che seguono abbiamo voluto elencare quanto realizzato dal 2019 a oggi. Convegni e manifestazioni, negoziazione sociale, nuovi mezzi forniti ai nostri attivisti e nuovi servizi per gli iscritti.

In questo quadriennio ci siamo stati e ci siamo ancora, cercando di facilitare la vita di quanti si rivolgono a noi, i nostri iscritti e le persone che vogliamo rappresentare, senza dimenticare le giovani generazioni, avvalendoci della intelligenza e dell'impegno delle persone di buona volontà per riformare questa nostra società ancora troppo ingiusta.

**Valerio Zanolla**  
**Segretario generale Spi Cgil Lombardia**

# NOTA METODOLOGICA

Il Bilancio di mandato è un documento predisposto da Spi Cgil Lombardia per rendicontare in modo chiaro e trasparente gli obiettivi e i risultati relativi al periodo 2019-2022. Il Bilancio di mandato consente a tutti gli interlocutori una verifica di coerenza fra gli impegni assunti da Spi Cgil Lombardia e le azioni attivate nel corso del tempo. Pertanto i dati riportati hanno come data ultima di riferimento il 31 dicembre 2021 per quanto riguarda il tesseramento e le risorse mentre per quel che concerne le attività svolte la data ultima è quella del 31 dicembre 2022.

Il documento aiuta a formulare una valutazione più consapevole sulle politiche proposte, sull'attività svolta e sui risultati raggiunti. La prospettiva di rendicontazione, quindi, riguarda l'analisi di ciò che si è realizzato rispetto agli impegni politici assunti nel 2019. Quattro sono le linee guida finalizzate a declinare le attività:

- qual è la situazione del contesto entro cui si opera
- qual è l'impegno assunto
- quali obiettivi, strategie e programmi sono stati delineati
- come si sono perseguiti gli obiettivi per ciascuna delle aree di attività

Il rendiconto fa riferimento a tutte le aree di intervento Spi Cgil Lombardia. Tuttavia non analizza in modo completo e analitico tutti gli interventi realizzati nel corso del mandato quanto piuttosto i principali risultati raggiunti, le attività e i programmi realizzati.

Per quanto riguarda la struttura della rendicontazione, il Bilancio di mandato si apre con la presentazione sintetica dello Spi Cgil nazionale e dello Spi Cgil Lombardia, la composizione degli iscritti e i principali dati quantitativi. Vengono successivamente illustrate le attività attuate nel corso del mandato, secondo uno schema espositivo che riflette l'impianto organizzativo.

**PARTE PRIMA**  
**IL SINDACATO**  
**PENSIONATI ITALIANI**  
**DELLA CGIL**

# PROFILO

*Il Sindacato Pensionati Italiani della Confederazione Generale Italiana del Lavoro è il Sindacato generale delle pensionate, dei pensionati e delle persone anziane che tutela e organizza nella CGIL i pensionati di tutte le categorie, soggetti a qualsiasi regime pensionistico.*  
**Statuto di SPI-CGIL - Articolo 1**

Il sindacato pensionati italiani (Spi-Cgil) è il sindacato generale delle pensionate, dei pensionati e delle persone anziane aderenti alla Cgil.

Nato nel 1948, nello stesso anno della Costituzione italiana, lo Spi-Cgil ne propugna l'attuazione e, in particolare, afferma il valore della solidarietà, promuovendo l'uguaglianza delle donne e degli uomini, in una società senza privilegi né discriminazioni, in cui siano sempre riconosciuti i diritti fondamentali della persona. Oggi, con la sua rete capillare di decine di migliaia di attivisti e volontari è a disposizione su tutto il territorio nazionale e all'estero per dare voce e risposte alle esigenze e ai diritti individuali e collettivi degli anziani che in Italia rappresentano un quarto della popolazione.

Con i suoi oltre due milioni e mezzo di iscritti, lo Spi-Cgil è la più grande organizzazione sociale d'Europa. In Italia, si articola in diciannove strutture regionali, due di province autonome, centonove strutture territoriali e milleseicento leghe. La sede centrale è a Roma, e ha compiti di direzione politica e organizzativa. All'estero, lo Spi-Cgil è presente in diciannove Paesi, in rappresentanza degli anziani con pensione italiana. Lo Spi-Cgil è affiliato alla Ferpa, la Federazione europea pensionati e anziani.

Lo Spi-Cgil organizza e tutela i pensionati di tutte le categorie del lavoro, soggetti a qualsiasi regime pensionistico. Proporre, aggregare, mobilitare e quando serve protestare: questo è il nostro impegno quotidiano per essere sempre al fianco di ogni pensionato e pensionata.

Lo Spi-Cgil è rappresentanza di pensionati e pen-

sionate; difesa collettiva del reddito e dei diritti di cittadinanza e di welfare sociale; assistenza e consulenza individuale su pensioni pubbliche e private; informazione e formazione; aggregazione e socializzazione; solidarietà, ascolto e inclusione sociale. Potere d'acquisto delle pensioni, equità fiscale, leggi e fondi a favore delle persone non autosufficienti e delle loro famiglie, servizi sociali e sanitari adeguati all'aumento dell'età della popolazione, prezzi e tariffe più giusti, diritto alla casa, alla sicurezza, alla conoscenza, alla trasparenza e alla libera informazione sono tra i principali obiettivi su cui lo Spi-Cgil si batte giorno dopo giorno, offrendo tutti i servizi a tutela delle persone.

Lo strumento di cui si avvale lo Spi-Cgil è la contrattazione sociale nei confronti di governi e istituzioni nazionali, regionali e locali, svolta insieme agli altri sindacati di categoria, alla stessa Cgil e alle altre confederazioni, con l'idea di coniugare i diritti del lavoro con i diritti universali e di cittadinanza, per tutte le generazioni.

Favorire la pratica della partecipazione alla vita sociale, politica e sindacale rappresenta per lo Spi-Cgil elemento fondamentale della cittadinanza e, insieme al gioco democratico, premessa indispensabile della società del benessere e del ben vivere. Per questo lo Spi-Cgil punta a mostrare e affermare con forza il ruolo attivo e partecipato dei cittadini anziani.

La sede nazionale di Spi-Cgil si trova a Roma, in via dei Frentani 4/a. Il segretario nazionale è Ivan Pedretti, eletto dal Comitato direttivo nazionale l'11 gennaio 2019, in chiusura del XX Congresso Spi, tenutosi al Lingotto a Torino.

# L'ARTICOLAZIONE DELLO SPI CGIL

Spi Cgil ha una presenza capillare sul territorio nazionale, così organizzata:

## **Le leghe**

Sono la struttura di base di Spi Cgil:

- incentivano la partecipazione degli iscritti e dei pensionati alla vita del sindacato
- stimolano la cittadinanza attiva e la socialità
- assicurano le tutele previdenziali e sociali
- promuovono l'organizzazione e la contrattazione sociale con le istituzioni territoriali cercando l'unità con gli altri sindacati dei pensionati.

Le dimensioni delle leghe dipendono dalle caratteristiche del territorio. In genere, hanno dimensione comunale o sovracomunale.

## **Spi Cgil comprensoriali**

Operano al livello delle Camere del lavoro territoriali Cgil. Svolgono attività di confronto e negoziazione con enti e istituzioni locali e promuovono iniziative volte allo sviluppo e alla qualificazione delle vertenze promosse dalle leghe.

## **Spi Cgil regionali**

I sindacati regionali (e di provincia autonomia per Alto Adige e Trentino) svolgono attività di coordinamento politico. Guidano l'azione rivendicativa nel territorio regionale e svolgono attività di negoziazione e di confronto verso le amministrazioni regionali e le aziende di servizio.

## **Spi Cgil nazionale**

Spi Cgil nazionale svolge attività di coordinamento politico su base nazionale e svolge un ruolo attivo di negoziazione e confronto con le istituzioni centrali di governo del nostro paese.



# MISSIONI E VALORI

*L'impegno di Cgil è volto all'affermazione di una società solidale e alla tutela dei fondamentali diritti del cittadino italiano e del mondo. Cgil considera basilari il diritto al lavoro e alla capacità di un dignitoso sostentamento, alla salute, alla casa, alla sicurezza, all'informazione trasparente.*

Cgil e Spi Cgil basano i propri programmi e le proprie azioni sui dettati della Costituzione della Repubblica Italiana e ne propugnano la piena attuazione. Di concerto con gli altri attori del sistema confederale, Spi Cgil svolge la propria attività per difendere i diritti fondamentali così riconosciuti al cittadino, con particolare attenzione al cittadino anziano.

Spi Cgil afferma in particolare il valore della solidarietà e promuove l'uguaglianza delle donne e degli uomini in una società senza privilegi e discriminazioni, in cui possano essere riconosciuti e garantiti a tutti i diritti fondamentali.



LOTTA  
PER I **DIRITTI**

TUTELA  
DELLA **SALUTE**

**SOLIDARIETÀ**  
**EQUITÀ**

TUTELA  
DEL **REDDITO**

LOTTA  
ALL'**EMARGINAZIONE**

PROMOZIONE  
**SOCIALE**

PROMOZIONE  
DEL **BENESSERE**

**FORMAZIONE**  
PERMANENTE

**INFORMAZIONE**

# LE ATTIVITÀ

## **Spi Cgil**

- svolge la sua opera di tutela dei diritti fondamentali dei cittadini attraverso l'azione di negoziazione e rivendicazione con gli interlocutori istituzionali a vari livelli
- lavora per la difesa della persona e per la sua dignitosa e consapevole partecipazione alla società, promuovendo politiche di non discriminazione tra cittadini nativi italiani e immigrati, uomini e donne.

## **Nello specifico:**

### **Per i suoi iscritti**

- con il sistema dei servizi e le strutture Cgil assicura ai pensionati servizi integrati per le varie pratiche previdenziali, assistenziali e di altra natura, predisponendo risposte ai bisogni dell'anziano
- promuove attività editoriali finalizzate alla formazione e all'informazione degli iscritti.

### **Per il cittadino anziano**

- promuove il suo ruolo autonomo e attivo, combattendo l'emarginazione attraverso la tutela in campo pensionistico e previdenziale, sanitario e assistenziale, dei servizi sociali e dell'abitare, e lavorando per migliorarne le condizioni di reddito.

### **Per il Sistema Cgil**

- partecipa e contribuisce alle scelte, alle iniziative e alle lotte per l'occupazione, per lo sviluppo economico e sociale, per la giustizia fiscale, per

il progresso dei lavoratori, per la salvaguardia della democrazia e della pace

- esercita il diritto di proposta nell'elaborazione delle politiche sullo Statuto
- sviluppa le necessarie intese e collaborazioni con le articolazioni di Cgil
- promuove un'azione unitaria con Cisl e Uil nella prospettiva di costruire un nuovo soggetto sindacale unitario
- promuove la concreta attuazione della libertà sindacale
- si impegna a sviluppare una compiuta democrazia sindacale
- rifiuta qualsiasi monopolio della rappresentanza.

### **Per altri attori del non profit**

- promuove la diffusione e concorda interventi con Auser
- sviluppa intese e collaborazioni con le associazioni e gli enti dedicati ai pensionati e agli anziani
- ricerca rapporti di collaborazione con le associazioni dei pensionati ex lavoratori autonomi
- sul piano internazionale favorisce la cooperazione tra i popoli sostenendo iniziative di aiuto e solidarietà rivolte ai Paesi del Terzo Mondo.

# STORIA



## ITALIA

2019

**15 marzo, 24 settembre, 29 dicembre** prime tre manifestazioni del movimento *Fridays for Future* in Italia

**15 aprile** un incendio devasta la cattedrale di Notre Dame a Parigi

**23-26 maggio** elezioni europee

**20 agosto** si dimette il governo giallo-verde presieduto da Conte

**5 settembre** si insedia il governo giallo-rosso Conte II

**14 novembre** Sentenza Cucchi

**Dicembre** inizio pandemia Sars-CoV2 in Cina.

2020

**30 gennaio** primi casi di Covid-19 in Italia

**31 gennaio** dalla mezzanotte il Regno Unito non è più uno stato membro dell'UE e sarà considerato Paese Terzo a seguito del referendum Brexit del 23 giugno 2016

**9 marzo** è dichiarato il primo lockdown in Italia a seguito di Covid-19

**20 maggio** ricorrono i cinquant'anni dall'entrata in vigore dello Statuto dei lavoratori

**3 novembre** Joe Biden viene eletto presidente degli Usa, inizierà il mandato il 20 gennaio 2021

**22 dicembre** l'Aifa autorizza immissione in commercio del vaccino anti Covid-19, si iniziano a programmare le campagne vaccinali.



## CGIL

2019

**22-25 gennaio** A Bari il XVIII Congresso Cgil nazionale con elezione di Maurizio Landini, segretario generale

**9 febbraio** Roma, *Basta fare cassa sulle pensioni!* manifestazione unitaria

**30 marzo** Verona, con *Non una di meno* per la laicità dei diritti in risposta al Convegno Mondiale sulla Famiglia

**22 giugno** Reggio Calabria, *#Futuro al Lavoro Ripartiamo dal Sud per unire il Paese.*

2020

**18 settembre** in diverse piazze italiane *Ripartiamo dalla salute e dal lavoro* manifestazione unitaria.



## SPI NAZIONALE

2019

**9-11 gennaio** Congresso Spi nazionale Ivan Pedretti è riconfermato alla guida dello Spi

**26 aprile** Bruxelles *Un'Europa più giusta per i lavoratori*, manifestazione in vista delle elezioni per il rinnovo del parlamento europeo. In piazza anche molti pensionati Spi, Fnp, Uilp

**2-4 maggio** Palermo, *Dalla parte giusta. Memoria, parole e azioni per la legalità*

**9 maggio** a Padova, Roma, Napoli assemblee unitarie Spi, Fnp, Uilp per manifestare contro il governo che non ne ascolta le richieste

**1° giugno** Roma, manifestazione unitaria su tutela pensioni, legge sulla non autosufficienza, diritto a curarsi, invecchiare serenamente e in salute, riduzione del carico fiscale

**16 novembre** Roma Circo Massimo, *Invisibili NO – Siamo 16 milioni* Manifestazione unitaria

**11-12 e 19-20 dicembre** oltre che in tutta Italia quattro presidi davanti al parlamento in occasione del dibattito sulla legge di bilancio organizzati da Spi, Fnp, Uilp.

2020

**24 settembre** Brescia Teatro Grande, *...e quindi uscimmo a riveder le stelle...* per le vittime del Covid-19.



## SPI LOMBARDIA

2019

**21-22 marzo** *Per la legalità e la solidarietà* Viaggio in Calabria e a Riace

**20-22 maggio** Festival *RisorsAnziani* a Brescia

**17-21 ottobre** 25<sup>i</sup> Giochi di *LiberEtà* con la crociera.

2020

**16-19-23 giugno** Milano, presidi sede Regione Lombardia Cgil, Cisl e Uil con le categorie della Fp e dei pensionati per Rsa-Rete ospedaliera-Rete territoriale

**14 ottobre** Belgioioso (PV), presentazione del Libro della Memoria 2020 *Operaia*

VI<sup>a</sup> edizione *RisorsAnziani* on line a causa di covid-19: pubblicazione e presentazione del libro dedicato a Rodari, tenuta il 19 febbraio 2021

XXVI<sup>a</sup> edizione Giochi di *LiberEtà* solo concorsi Poesia, Racconti, Fotografia on line e premiazione a Milano, presso Campo Teatrale il 12 febbraio 2021.



## ITALIA

2021

**21 gennaio** Centenario del Pci  
**26 gennaio** si dimette il governo Conte II  
**13 febbraio** si insedia il governo Draghi  
**13 luglio** il Pnrr è definitivamente approvato con decisione di esecuzione dal Consiglio che ha recepito la valutazione positiva adottata dalla Commissione europea il 22 Giugno  
**Agosto** le truppe statunitensi si ritirano dall'Afghanistan, i Talebani conquistano Kabul  
**8 dicembre** Patrick Zaky viene liberato, era stato arrestato il 7 febbraio 2020 al suo rientro in Egitto.

2022

**29 gennaio** rielezione di Sergio Mattarella a presidente della Repubblica  
**24 febbraio** invasione dell'Ucraina da parte della Federazione Russa  
**23 maggio e 19 luglio** a trent'anni dalle stragi di Capaci e via d'Amelio  
**21 luglio** il Presidente Mattarella accoglie le dimissioni dell'esecutivo, si chiude l'esperienza del governo Draghi  
**25 settembre** elezioni politiche: vince il centrodestra  
**10 ottobre** il governo Draghi approva il disegno di legge delega sulla non autosufficienza degli anziani  
**22 ottobre** Giorgia Meloni è nominata presidente del consiglio dei ministri, prima donna nella storia d'Italia a ricoprire tale carica.

CGIL



## CGIL

2021

**26 giugno** Torino, *Ripartiamo insieme* manifestazione unitaria  
**14 settembre** Milano, *Il domani si cambia oggi* assemblea dei delegati  
**9 ottobre** attacco neofascista di Forza Nuova alla sede della Cgil  
**16 ottobre** *Mai più fascismi* manifestazione Cgil, Cisl, Uil per rispondere alla violenza del 9 ottobre e chiedere scioglimento e messa fuori legge delle organizzazioni che si ispirano al fascismo  
**16 dicembre** Milano, *Insieme per la giustizia* sciopero generale nazionale Cgil, Uil contro la manovra finanziaria.

2022

**10-12 febbraio** Rimini, *Il lavoro crea il futuro* conferenza organizzazione  
**18 giugno** Roma, *Pace, lavoro, giustizia sociale, democrazia* manifestazione  
**Giugno** avvio del percorso congressuale  
**14 settembre** Bologna, *Ascoltate il lavoro* – assemblea nazionale delle delegate e dei delegati  
**8 ottobre** Roma, *Italia Europa – Ascoltate il lavoro* manifestazione  
**5 novembre** Roma, *Europe for peace* unitaria con altre organizzazioni.  
**12-16 dicembre** presidi e manifestazioni organizzati in tutta Italia da Cgil e Uil contro la legge di bilancio.



## SPI NAZIONALE

2021

**Gennaio** ricorrono i settant'anni del giornale dello Spi nazionale *Il Pensionato d'Italia* diventato nel 1990 *LiberEtà*

**Primavera Boom:** lo Spi sbarca su Instagram

**17 novembre** Roma assemblea nazionale Spi, Fnp, Uilp che in vista della legge di bilancio 2022 chiede risposte su fisco, sanità, rivalutazione delle pensioni e legge sulla non autosufficienza.

2022

**6 maggio** *Chiedimi come sto* Spi presenta la ricerca sul disagio giovanile realizzata con Rete degli studenti medi e Udu

**16 giugno** Bologna, *Guerra e pace. Quale futuro per L'Europa* il dibattito al centro della giornata della Festa di LiberEtà nazionale

**16 dicembre** Roma, piazza Santi Apostoli *Pensionati bancomat*, manifestazione di protesta contro la legge di bilancio 2023.



## SPI LOMBARDIA

2021

**Marzo–giugno** Spi Lombardia con gli Spi territoriali regalano alle Rsa la *Stanza degli abbracci*  
**8 luglio** consegna all'assessorato al Welfare di Regione Lombardia della prima tranche di firme raccolte unitariamente per la riorganizzazione delle Rsa

**13 luglio** Milano, presidio unitario al palazzo di Regione Lombardia *La riforma che vogliamo* unitaria con Cgil, Cisl e Uil della Lombardia

**13-17 settembre** Cattolica, XXVIIª edizione Giochi di *LiberEtà*

**5-6 novembre** *A Scampia per la legalità* Spi Lombardia con Spi Cremona e Spi Varese.

2022

**19 febbraio** Induno Olona (VA), Giornata della memoria 2019 presentazione del Libro della Memoria *Un quadro racconta – Mec-Mor un dipinto di lotta*

**25 marzo** Darfo Boario Terme, presentazione del libro dedicato a Domenico Ghirardi

**7-9 giugno** Festival *RisorsAnziani* Sondrio

**13 giugno** Erba, Giornata della Memoria Spi 2021 presentazione del libro *Novecento di contrabbando – economia, politica e società nel Comasco*

**12-16 settembre** Cattolica, XXVIIIª edizione Giochi di *LiberEtà*

**10 novembre** Morbegno, Giornata della Memoria Spi 2022 presentazione del libro *Antifascismo di popolo in Valtellina e Valchiavenna*.

**PARTE SECONDA**

**LO SPI CGIL  
LOMBARDIA**

# ANZIANI IN LOMBARDIA

## PENSIONI E PENSIONATI IN LOMBARDIA

### Popolazione in Lombardia 2018 e 2021



### Anziani +65 sul totale della popolazione 2018 e 2021

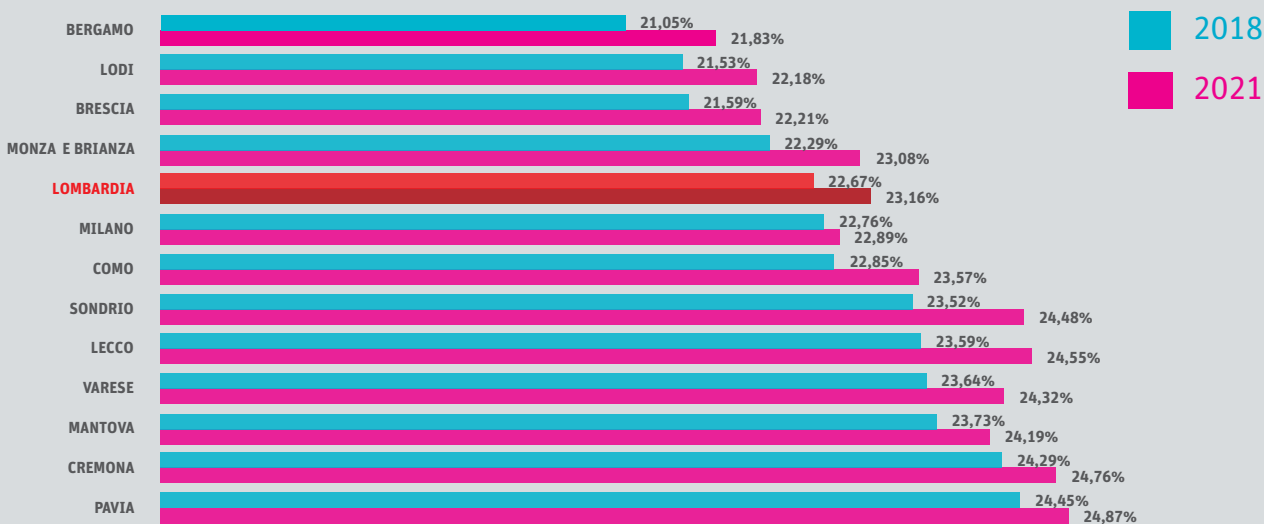

### Province per tasso di anzianità

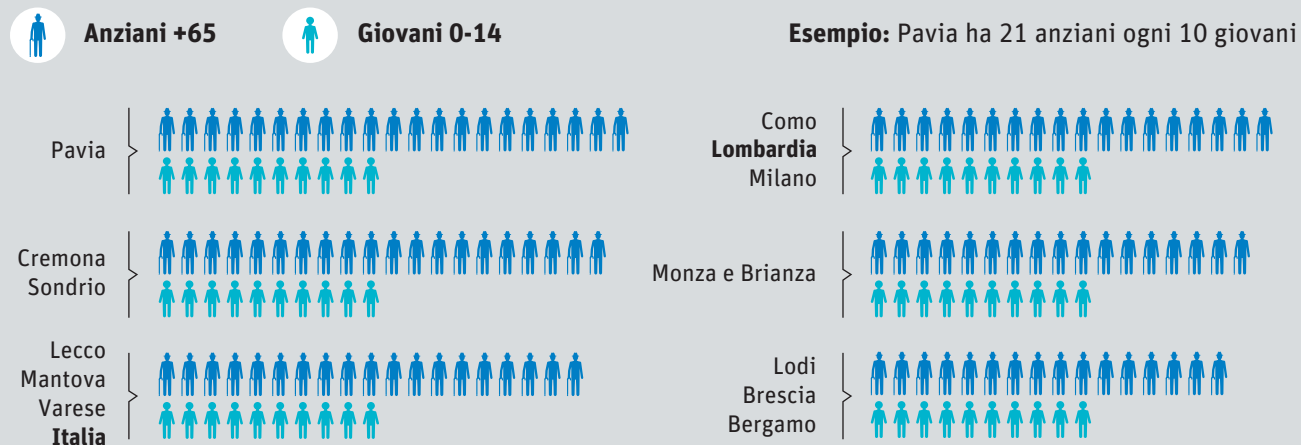



## Pensioni per fascia di età 2018

	55-59	60-64	65-69	70-79	+80	TOTALE
<b>Lombardia</b>	<b>108.203</b>	<b>307.532</b>	<b>597.770</b>	<b>1.261.031</b>	<b>1.236.848</b>	<b>3.511.384</b>
Bergamo	14.970	37.679	65.920	126.983	111.019	356.571
Brescia	14.682	38.335	71.728	143.499	130.416	398.660
Como	6.951	19.021	36.919	75.068	70.932	208.891
Cremona	5.055	13.629	24.468	47.295	46.839	137.286
Lecco	4.416	12.295	22.532	44.759	41.028	125.030
Lodi	2.407	7.439	13.762	27.312	24.764	75.684
Mantova	4.915	13.700	25.766	52.909	56.112	153.402
Milano	27.133	85.303	181.777	421.378	386.076	1.101.667
Monza e Brianza	8.811	27.125	51.978	107.563	95.184	290.661
Pavia	6.413	18.428	35.826	74.708	83.085	218.460
Sondrio	2.762	6.684	12.119	23.602	24.685	69.852
Varese	9.688	27.894	54.975	115.955	166.708	375.220

## Pensioni di vecchiaia e anzianità 2018

**Lombardia**  
**2.051.654**

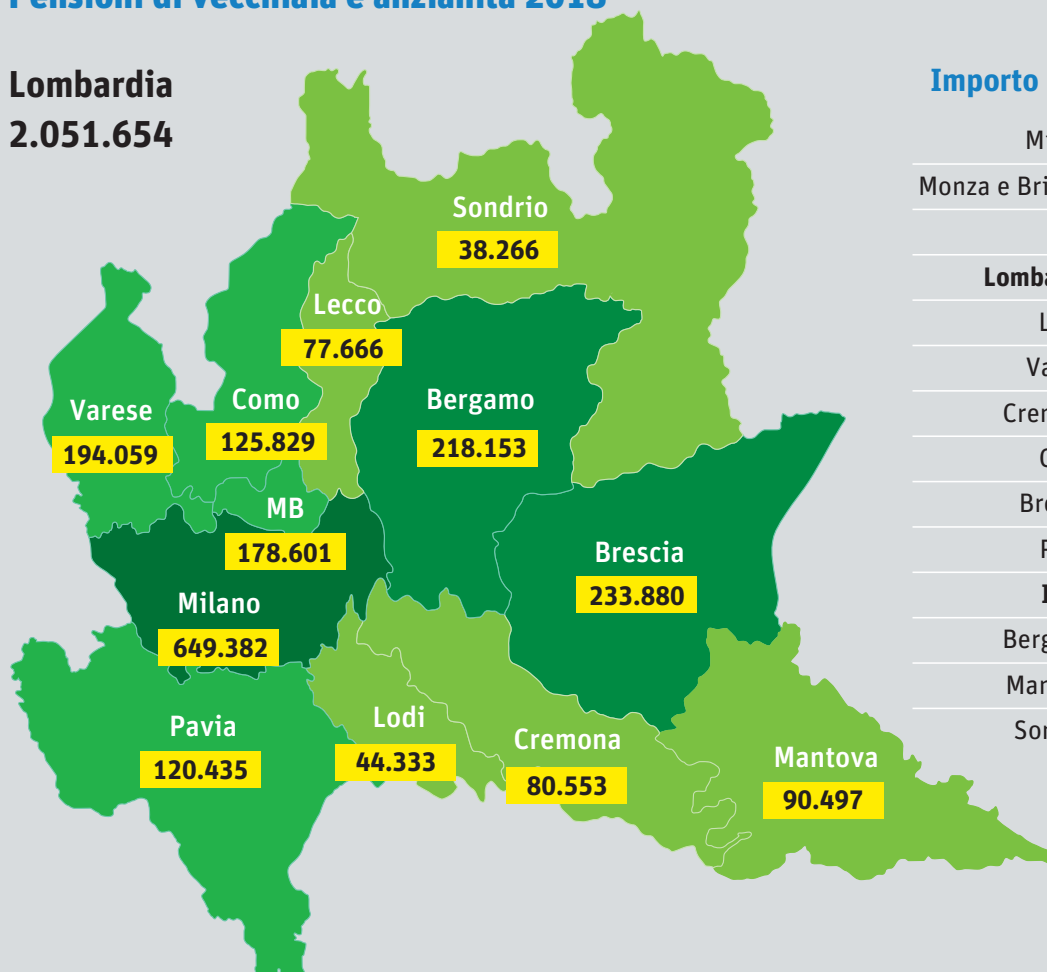

### Importo mensile medio

Milano	1.492,50 €
Monza e Brianza	1.359,10 €
Lodi	1.326,80 €
<b>Lombardia</b>	<b>1.305,20 €</b>
Lecco	1.277,00 €
Varese	1.250,40 €
Cremona	1.214,70 €
Como	1.198,60 €
Brescia	1.196,90 €
Pavia	1.189,30 €
<b>Italia</b>	<b>1.165,20 €</b>
Bergamo	1.147,40 €
Mantova	1.104,40 €
Sondrio	1.023,40 €

## Pensioni per fascia di età 2021

	55-59	60-64	65-69	70-79	+80	TOTALE
<b>Lombardia</b>	<b>102.663</b>	<b>303.871</b>	<b>518.858</b>	<b>1.252.472</b>	<b>1.242.321</b>	<b>3.420.185</b>
Bergamo	14.465	38.700	58.590	130.410	117.839	360.004
Brescia	14.303	39.224	62.773	145.540	137.149	398.989
Como	6.842	19.165	32.069	75.519	75.443	209.038
Cremona	4.789	13.210	21.082	47.539	47.569	134.189
Lecco	4.020	12.110	19.619	45.176	43.803	124.728
Lodi	2.240	7.291	12.083	27.601	14.651	63.866
Mantova	4.830	13.539	22.499	53.003	56.753	150.624
Milano	24.770	81.327	154.487	407.706	418.789	1.087.079
Monza e Brianza	8.114	26.630	46.005	107.774	105.720	294.243
Pavia	6.250	17.924	31.021	73.201	83.815	212.211
Sondrio	2.640	6.899	11.067	23.691	24.184	68.481
Varese	9.400	27.852	47.563	115.312	116.606	316.733

## Pensioni di vecchiaia e anzianità 2021

**Lombardia**  
**2.054.646**

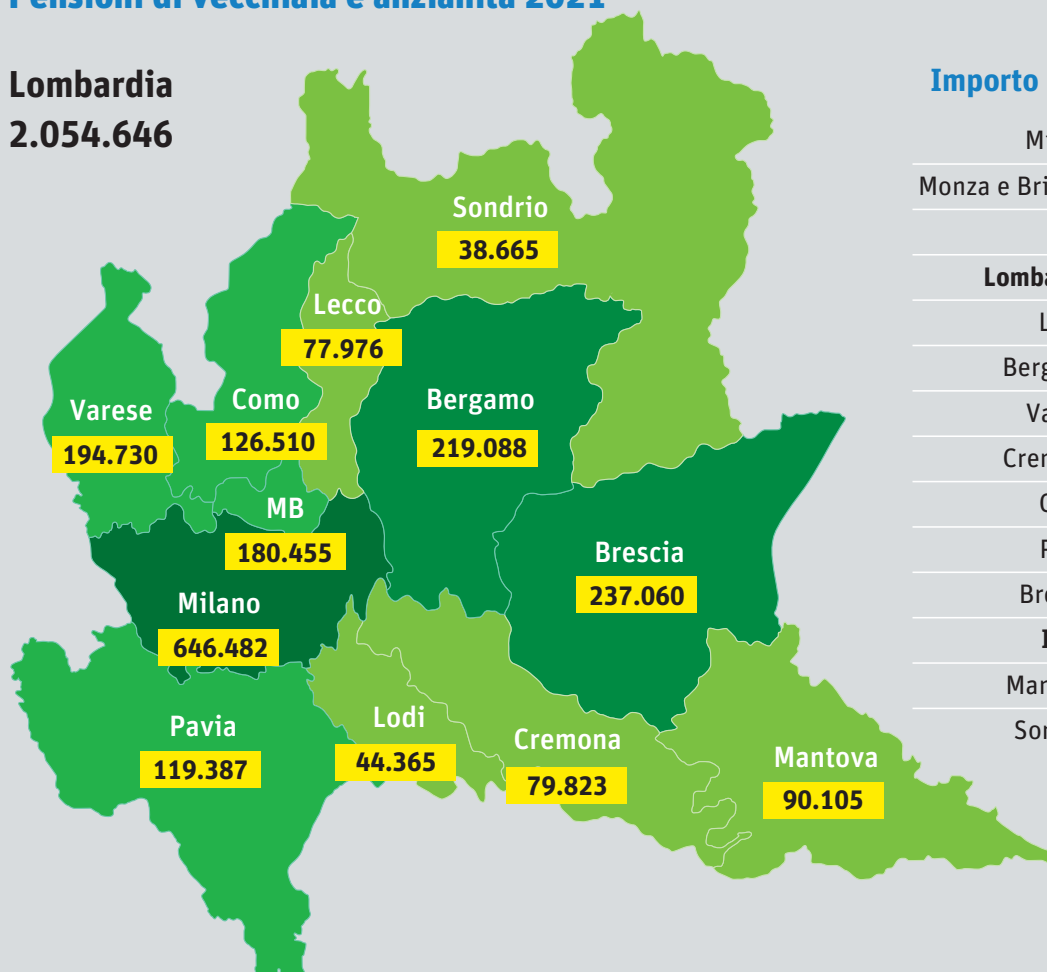

### Importo mensile medio

Milano	1.611,97 €
Monza e Brianza	1.513,66 €
Lodi	1.479,47 €
<b>Lombardia</b>	<b>1.454,57 €</b>
Lecco	1.435,38 €
Bergamo	1.404,78 €
Varese	1.388,10 €
Cremona	1.367,46 €
Como	1.354,06 €
Pavia	1.346,28 €
Brescia	1.339,38 €
<b>Italia</b>	<b>1.285,44 €</b>
Mantova	1.244,67 €
Sondrio	1.181,08 €

## Pensioni / assegni sociali (+65)

2018

Lombardia

74.296

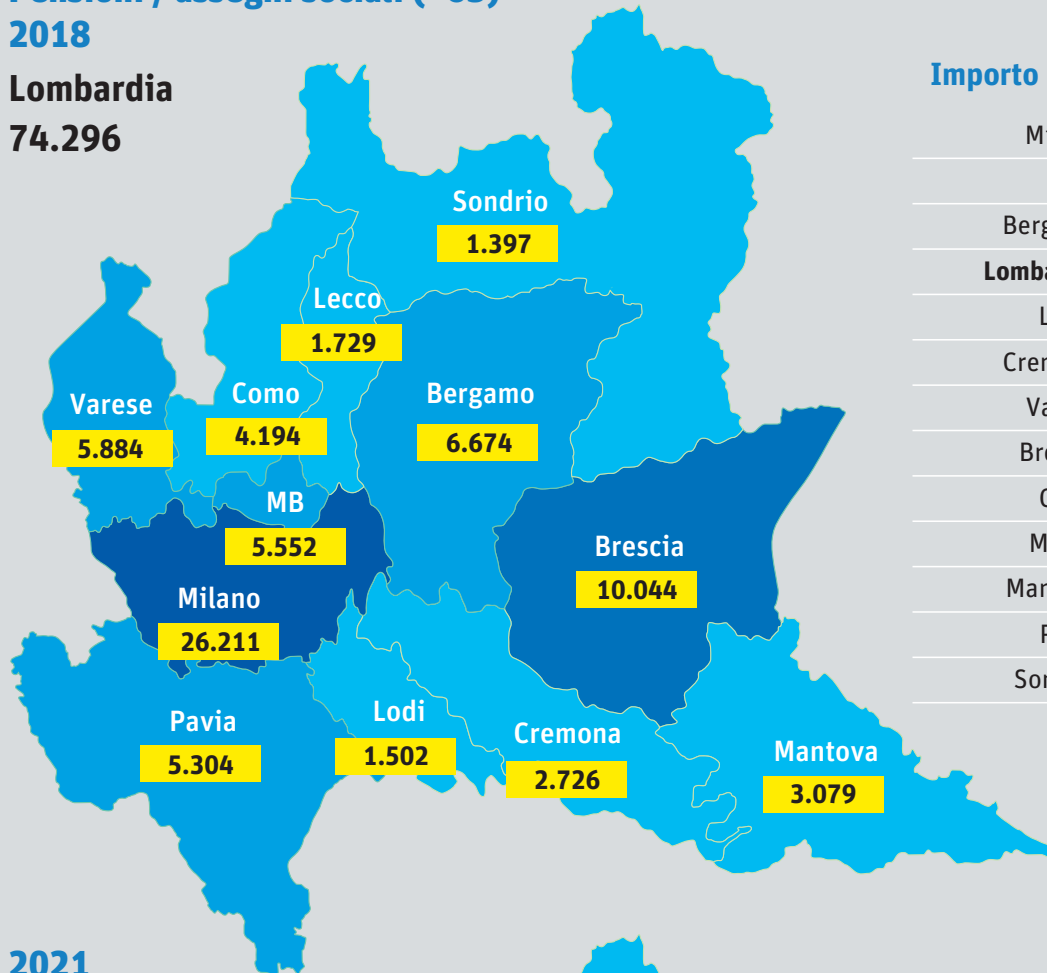

### Importo mensile medio

Milano	478,80 €
Lodi	456,10 €
Bergamo	453,20 €
<b>Lombardia</b>	<b>451,10 €</b>
Lecco	450,20 €
Cremona	438,40 €
Varese	437,10 €
Brescia	436,40 €
Como	434,20 €
Monza	433,70 €
Mantova	425,70 €
Pavia	420,90 €
Sondrio	398,80 €

2021

Lombardia

33.527

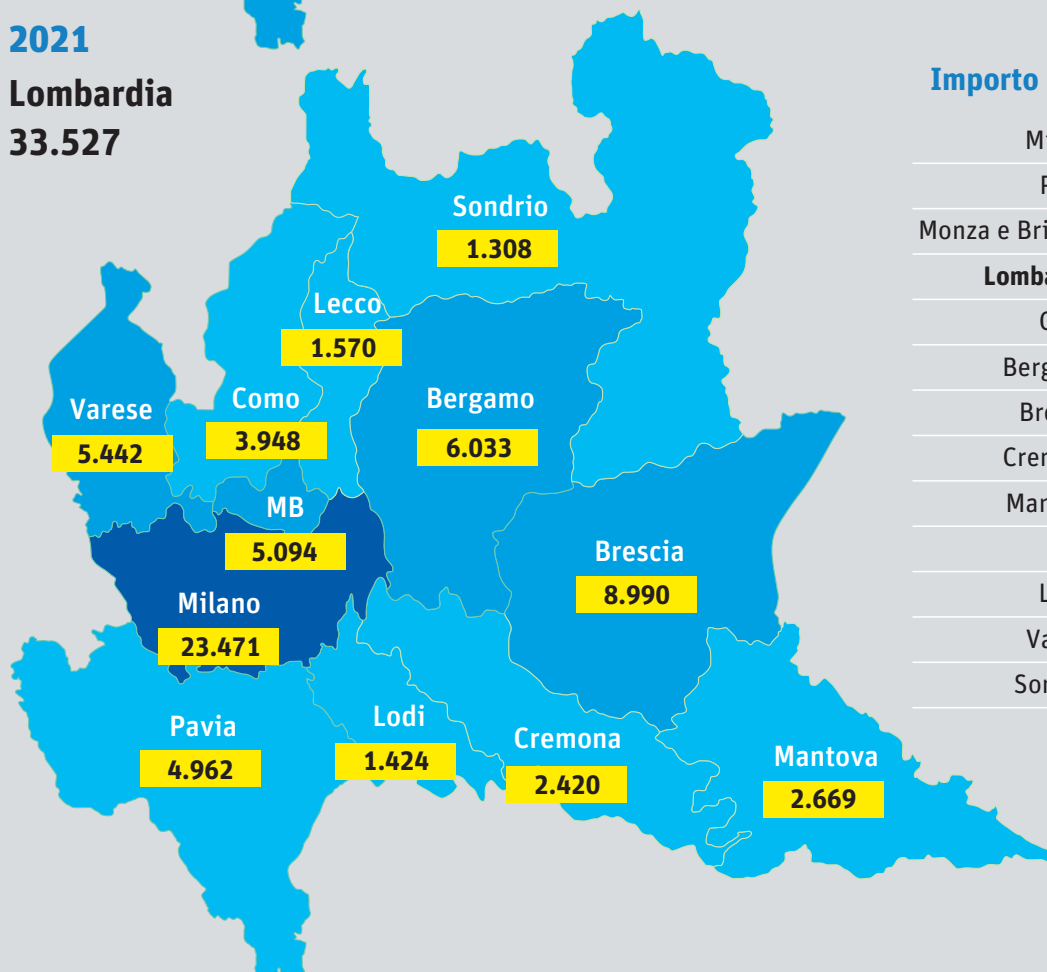

### Importo mensile medio

Milano	430,52 €
Pavia	425,55 €
Monza e Brianza	423,81 €
<b>Lombardia</b>	<b>422,73 €</b>
Como	421,28 €
Bergamo	419,90 €
Brescia	418,65 €
Cremona	418,64 €
Mantova	417,65 €
Lodi	417,36 €
Lecco	416,68 €
Varese	413,43 €
Sondrio	408,80 €

# SPI CGIL LOMBARDIA

In Lombardia, Spi Cgil conta 419.865 iscritti, 201 leghe, 14 sedi comprensoriali e una sede regionale. Spi Cgil è molto radicato sul territorio: il 13,36% circa degli anziani residenti in Lombardia risulta iscritto.

Riferimento fondamentale per le leghe e Spi Cgil comprensoriali è Spi Cgil Lombardia, che svolge le attività di

- coordinamento politico
- azione rivendicativa
- negoziazione e di confronto con il sistema istituzionale.\*

Attraverso un'attività di confronto continuo con i comprensori e le leghe, Spi Cgil Lombardia declina la strategia definita a livello nazionale e programma specifiche attività. Inoltre, Spi Cgil Lombardia è riferimento per ogni attività quotidiana: dalla negoziazione con le istituzioni locali all'organizzazione di un evento o di un momento ricreativo.

L'attività di Spi Cgil Lombardia è fondamentale per una equilibrata gestione delle attività e delle decisioni di indirizzo politico, dal momento che le diverse aree territoriali, urbane o montane, a bassa o alta densità abitativa, manifestano esigenze spesso differenti.

Per Spi Cgil Lombardia lavorano dodici persone più due dipendenti di Mimosa. Spi Cgil Lombardia detiene per intero il capitale sociale di Mimosa srl, società strumentale dedicata all'editoria, al

turismo e ad altre attività organizzative.

La sede di Spi Cgil Lombardia si trova a Milano, in via Palmanova 24.

Il segretario generale è Valerio Zanolta.

\* Sistema istituzionale: insieme delle amministrazioni pubbliche centrali e regionali, degli enti locali e delle aziende di servizio.

# GLI ISCRITTI

TERRITORIO	LEGHE	ISCRITTI
Bergamo	22	47.341
Brescia*	12*	56.045
Como	13	27.969
Cremona	15	17.908
Lecco	13	24.791
Lodi	5	10.973
Mantova	12	24.341
Milano	31	72.267
Monza e Brianza	25	38.063
Pavia	12	22.600
Sondrio	6	10.756
Ticino Olona	16	18.386
Valcamonica Sebino	7	12.324
Varese	12	36.101
<b>LOMBARDIA</b>	<b>201</b>	<b>419.865</b>

\*12 leghe di zona composte da ulteriori leghe comunali congressuali per un dato complessivo di 163 leghe

# GLI ISCRITTI

## Gli iscritti per comprensorio

TERRITORIO	DONNE%	UOMINI%
Bergamo	47,90	52,10
Brescia	50,47	49,53
Como	54,45	45,55
Cremona	51,61	48,39
Lecco	52,38	47,62
Lodi	51,57	48,43
Mantova	53,33	46,67
Milano	56,68	43,32
Monza e Brianza	52,49	47,51
Pavia	55,78	44,22
Sondrio	49,50	50,50
Ticino Olona	53,27	46,73
Valcamonica Sebino	48,39	51,61
Varese	52,52	47,48
<b>LOMBARDIA (media)</b>	<b>52,17</b>	<b>47,83</b>

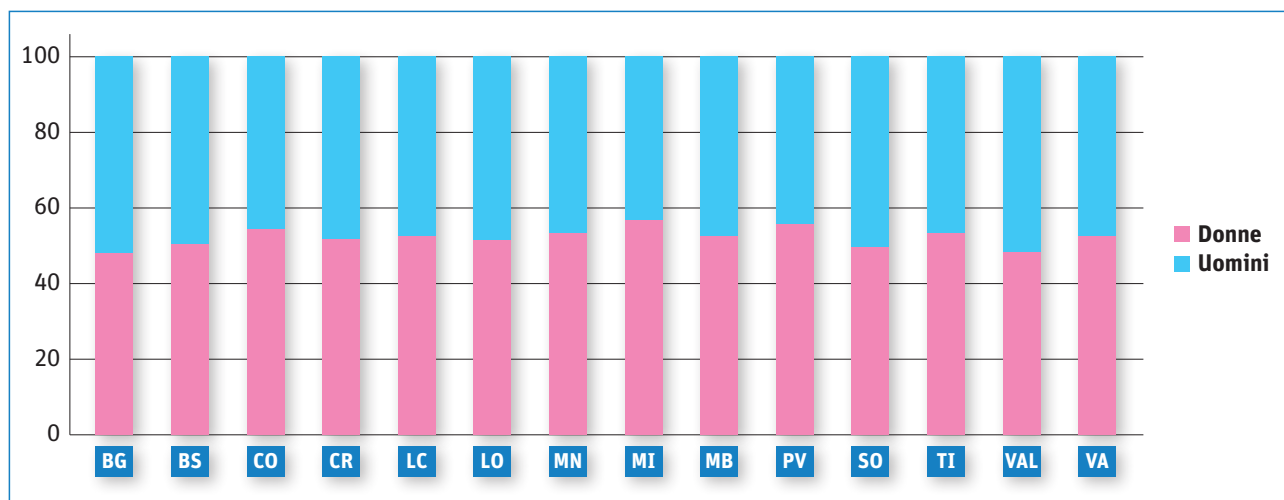

# GLI ISCRITTI

## Fasce di età degli iscritti

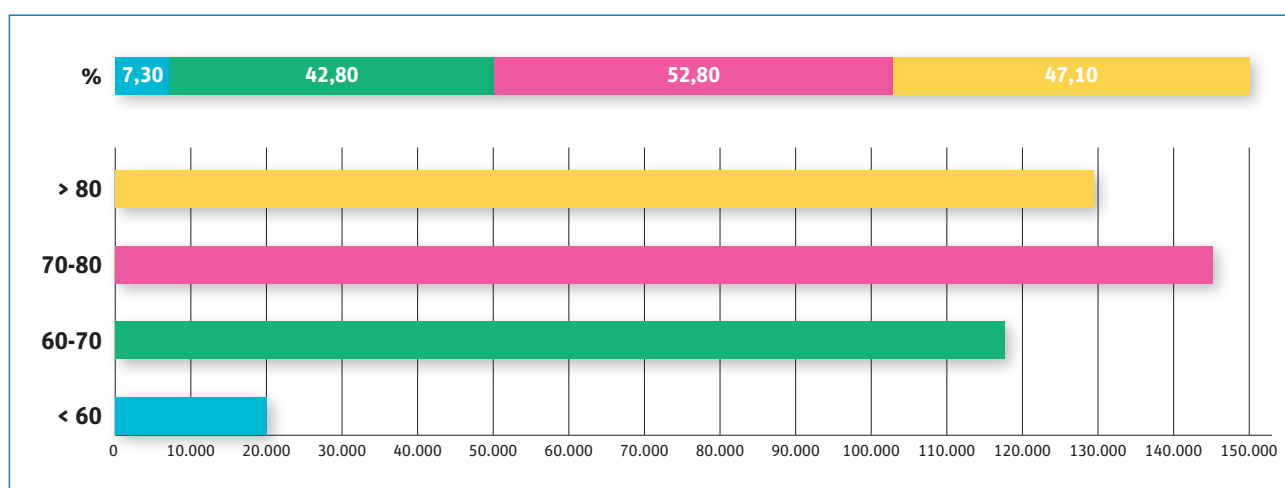

## Anno di iscrizione

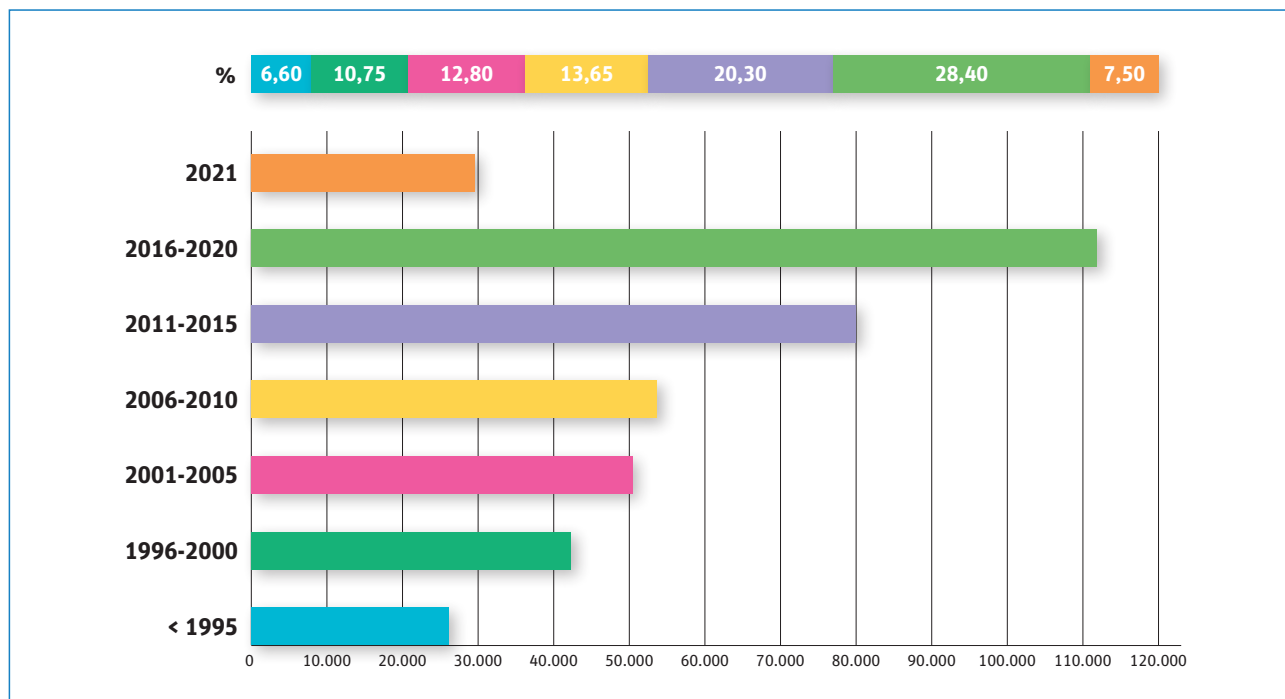

## GLI ISCRITTI

### Iscritti SPI CGIL Lombardia suddivisi per fasce di reddito annuo lordo da pensione

TERRITORIO	<10.000	fra 10.001 e 15.000	fra 15.001 e 20.000	fra 20.001 e 25.000	>25.000
<b>Bergamo</b>	30,65	15,65	19,19	14,55	19,95
<b>Brescia</b>	37,10	17,48	18,94	11,47	15,00
<b>Como</b>	39,65	15,68	18,62	10,92	15,12
<b>Cremona</b>	33,05	16,47	20,84	12,90	16,74
<b>Lecco</b>	34,34	14,78	17,92	12,82	20,14
<b>Lodi</b>	31,72	15,87	18,37	13,36	20,69
<b>Mantova</b>	39,76	16,90	17,84	10,49	15,00
<b>Milano</b>	39,67	12,50	14,82	11,54	21,47
<b>Monza e Brianza</b>	33,72	14,57	18,65	12,21	20,86
<b>Pavia</b>	38,69	17,88	19,14	10,73	13,56
<b>Sondrio</b>	43,44	16,03	17,35	9,20	13,99
<b>Ticino Olona</b>	33,60	16,32	19,75	12,99	17,34
<b>Valcamonica Sebino</b>	44,05	14,66	16,50	10,77	14,03
<b>Varese</b>	35,49	16,63	19,34	11,66	16,89
<b>LOMBARDIA (media)</b>	<b>36,21</b>	<b>15,86</b>	<b>15,86</b>	<b>11,99</b>	<b>17,45</b>



ge di Bilancio 2023  
dacato Pensionati Italiani  
IL #Lombardia

**Mai Una Gioia**



# OBIETTIVI MANDATO 2019-2022

Gli obiettivi che ci eravamo dati al momento della presentazione del piano di lavoro a settembre 2019, come affermato in premessa, pur avendo incocciato contro una serie di contrarietà esterne sono stati perseguiti con tenacia, per questo crediamo di **esserci** stati nella realizzazione della nostra missione **per** la tutela dei pensionati e dei nostri iscritti e **quindi** aver mantenuto la forza della nostra organizzazione.

## Esserci

Spi Cgil Lombardia considera fondamentale lavorare per rinvigorire la presenza sul territorio sia fisicamente, con sedi diffuse, che nell'opinione corrente attraverso una presenza sui mass-media sui social e con le nostre pubblicazioni tra gli iscritti. Questo ci è utile per rafforzare la nostra rappresentatività e autorevolezza necessaria nel dialogo con le istituzioni e le associazioni, così da poter ottenere risultati in favore dei cittadini.

Vi è quindi stato:

- impegno nel proseguire l'opera di reinsediamento attrezzando le sedi alle nuove esigenze sanitarie di distanziamento e realizzando nuovi siti
- impegno nel sistematizzare il rapporto con i mass media
- impegno nel realizzare una corposa campagna pubblica di tesseramento.

**Per** dare risposte concrete ai bisogni dell'anziano a cui fanno capo necessità e difficoltà complesse abbiamo perfezionato le nostre conoscenze commissionando ricerche su diversi temi per:

- capire la condizione degli anziani dopo la pandemia

- verificare direttamente con famigliari e ospiti lo stato di funzionamento delle Rsa
- indagare nei territori a sostegno della negoziazione sociale
- ottenere dati certi sul rapporto degli anziani con i nuovi strumenti informatici.

**Quindi** i principali obiettivi dell'attività quotidiana dello Spi Cgil Lombardia sono stati:

- rendere la nostra organizzazione più presente e incisiva sul territorio affermando i nostri valori
- offrire ai nostri iscritti risposte ai loro bisogni migliorando le conoscenze dei nostri attivisti e mettendo loro a disposizione strumenti sempre più specialistici
- organizzare iniziative, manifestazioni, negoziazioni indirizzate alla difesa del reddito degli anziani orientando l'opinione pubblica alla difesa dei loro diritti e alla promozione della solidarietà
- intervenire direttamente e con la negoziazione a sostegno delle persone non autosufficienti nelle famiglie e nelle Rsa
- proseguire nella promozione della parità di genere e contro ogni forma di violenza
- proseguire nell'azione di coesione sociale attraverso le tradizionali manifestazioni dei Giochi di LiberEtà e il Festival RisorsAnziani oltre che il proseguo della attività della memoria con la pubblicazione di libri
- supportare i territori e gli attivisti ivi impegnati
- rilanciare il progetto sulla continuità di iscrizione in rapporto con le categorie degli attivi.

# LA SEGRETERIA SPI CGIL LOMBARDIA



**Valerio Zanolla**

Segretario generale Spi Cgil Lombardia

Nato nel 1954 a Seren del Grappa (Belluno). Inizia la sua militanza in Cgil nel 1977 come delegato sindacale Fiom. L'anno dopo entra nella categoria come funzionario e vi rimane fino al 1999 ricoprendo anche incarichi nelle segreterie Fiom del Ticino Olona, e, successivamente, di Varese. Nel '99 viene eletto segretario organizzativo della Camera del lavoro di Varese per poi entrare in Cgil Lombardia come responsabile del dipartimento artigiani e in seguito anche del dipartimento mercato del lavoro.

Dal 2008 al 2011 è vicepresidente d'Elba, l'ente bilaterale regionale del comparto artigiani. Nel gennaio 2011 arriva allo Spi Cgil Lombardia e nel dicembre 2011 ne viene eletto segretario organizzativo.

Il 18 marzo 2019 diventa segretario generale dello Spi Lombardia.

## **Incarichi**

Rapporti istituzionali, rapporti con Cgil ed enti, con le università, Memoria, internazionale, Arge Alp e Ferpa, informazione e comunicazione. Da aprile 2022 ha assunto ad interim la delega all'organizzazione, risorse, politica dei quadri e formazione, tesseramento, reinsediamento e continuità dell'iscrizione, bilancio Spi, previdenza, fondi previdenziali, servizi, eventi e manifestazioni, Auser, Federconsumatori, Caaf, Inca, gestione immobili.

## LA SEGRETERIA SPI CGIL LOMBARDIA



### Merida Madeo

Segretaria

Nasce nel 1953, a San Giovanni a Piro (Salerno). Inizia a lavorare presso il Credito Italiano nel 1972. Nel 1973 viene eletta nella Rsa della Fisac aziendale per entrare poi nel 1997 nella segreteria nazionale della Fisac del Credito Italiano.

Nel 2002 diviene segretaria della Fisac Cgil di Milano per diventare poi segretaria regionale dal 2006 al 2010. Dal 2010 al 2014 è nella segreteria nazionale della categoria oltre a far parte dell'ufficio di presidenza del comitato direttivo Cgil nazionale.

Nel congresso del 2014 viene eletta nella segreteria dello Spi della Lombardia oltre a essere componente del comitato direttivo Cgil nazionale, viene riconfermata nell'incarico il 5 aprile 2019.

Col Congresso del gennaio 2019 entra nell'ufficio di presidenza del comitato direttivo Spi nazionale. Dal 14 dicembre 2022 entra a scavalco nella segreteria Spi Milano.

#### Incarichi

Benessere e diritti, coesione sociale, politiche di genere, invecchiamento attivo e formazione permanente, legalità, rapporto con Auser, Sunia, Arci, Libera, campi antimafia.



### Sergio Pomari

Segretario

Nato a Lecco nel maggio 1957, comincia a lavorare in una piccola stamperia nel 1973. Nel gennaio del '74 entra in Sae, una delle più importanti aziende della città dove diventa impiegato disegnatore e delegato Fiom per l'ufficio tecnico.

Mentre lavora riprende anche gli studi magistrali che non porta a termine per gravi problemi familiari. Nel maggio 1982 entra nella segreteria della Fiom.

Nel 1991 viene eletto segretario generale dei tessili Cgil, carica che ricopre fino al 1997 per essere poi nominato segretario Cgil fino al 2002.

Arriva quindi in Flai dove è segretario generale fino al 2006 quando passa alla guida dello Spi lecchese. Dal 2014 all'ottobre 2016 è segretario generale dello Spi di Lodi, quindi a Como, sempre alla guida dello Spi, fino al 5 aprile 2019 quando entra nella segreteria regionale.

#### Incarichi

Contrattazione sociale, fisco, migranti, sportello sociale, formazione sportelli, rapporti con Anci, politiche della sicurezza e mobilità anziani, fiscalità locale e regionale



### Federica Trapletti

**Segretaria**

Nata il 5 maggio 1969 a Brescia. Nel 1988 è assunta dalla Italtipresse e nel 1998 si iscrive alla Fiom e subito dopo, in occasione del rinnovo delle Rsu, i delegati la incoraggiano a candidarsi. Viene eletta nel collegio unico e nel 2004 entra a tempo pieno in Fiom come funzionario sindacale. Nel 2011 viene eletta in segreteria della Fiom di Brescia come segretario organizzativo ma anche responsabile della zona di Manerbio, dove continua a seguire aziende e delegati. Tra le altre cose segue anche le politiche internazionali. Nel 2017 viene eletta in segreteria confederale della Camera del Lavoro di Brescia, inizialmente con delega alla Sicurezza, all'Ambiente, Legalità, Politiche abitative, Alternanza Scuola/Lavoro, Infrastrutture e successivamente con delega alla Sanità e alla Contrattazione sociale. Il 5 aprile 2019 entra nella segreteria Spi Lombardia.

#### **Incarichi**

Socio assistenziale, non autosufficienza, osservatorio Rsa, politiche di assistenza domiciliare integrata, politiche abitative e dei trasporti, osservatorio fondi sanitari integrativi, politiche di genere.

## L'avvicendamento dei segretari

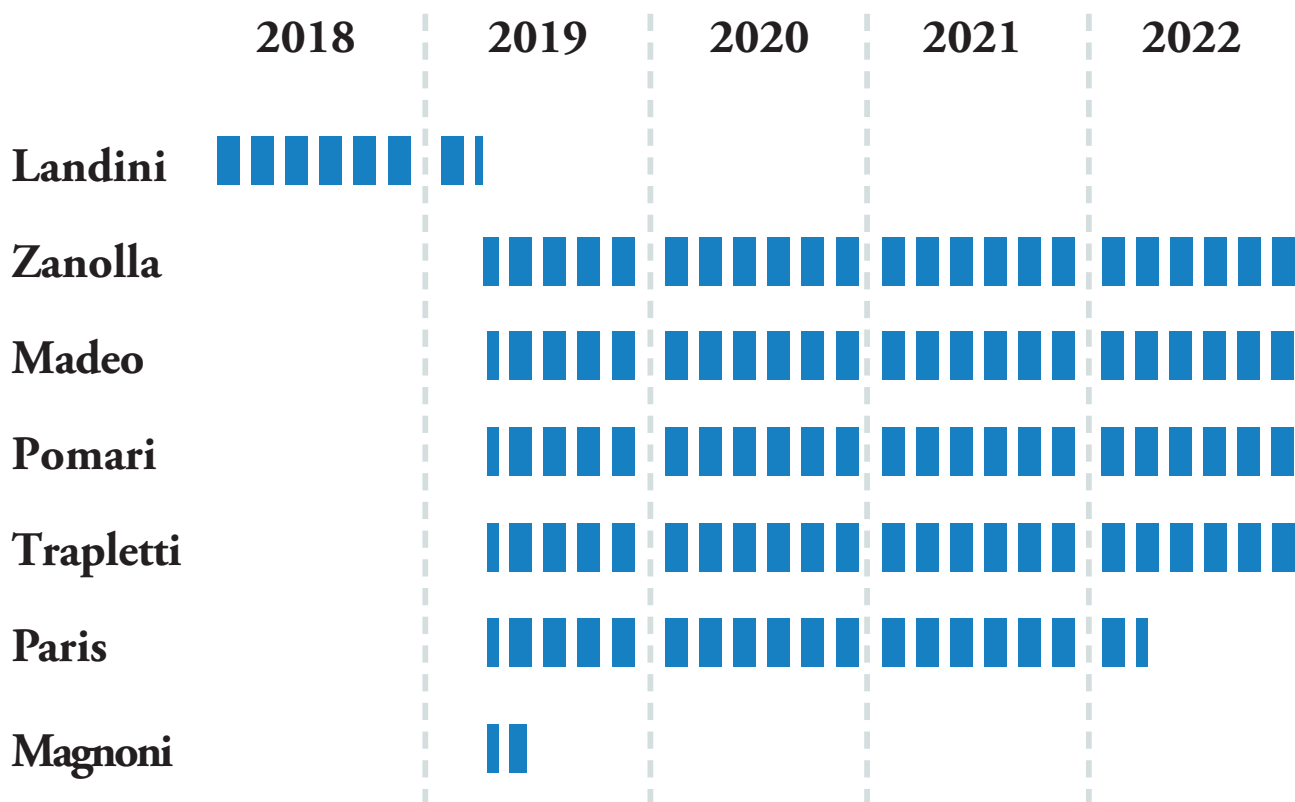

## La struttura (dati riferiti al 31 dicembre)

	2019	2020	2021	2022
Pensionati	5	4	4	6
Distacco	0	0	1	1
Dipendenti	7	8	6	5
Collaboratori	1	0	0	0
Volontari	2	2	2	2
<b>Totale</b>	<b>15</b>	<b>14</b>	<b>13</b>	<b>14</b>



Marzo 2019 a Caulonia (Reggio Calabria) l'incontro con Mimmo Lucano, ex sindaco di Riace, nella foto al centro tra Stefano Landini e Marida Madeo.



# LE RISORSE

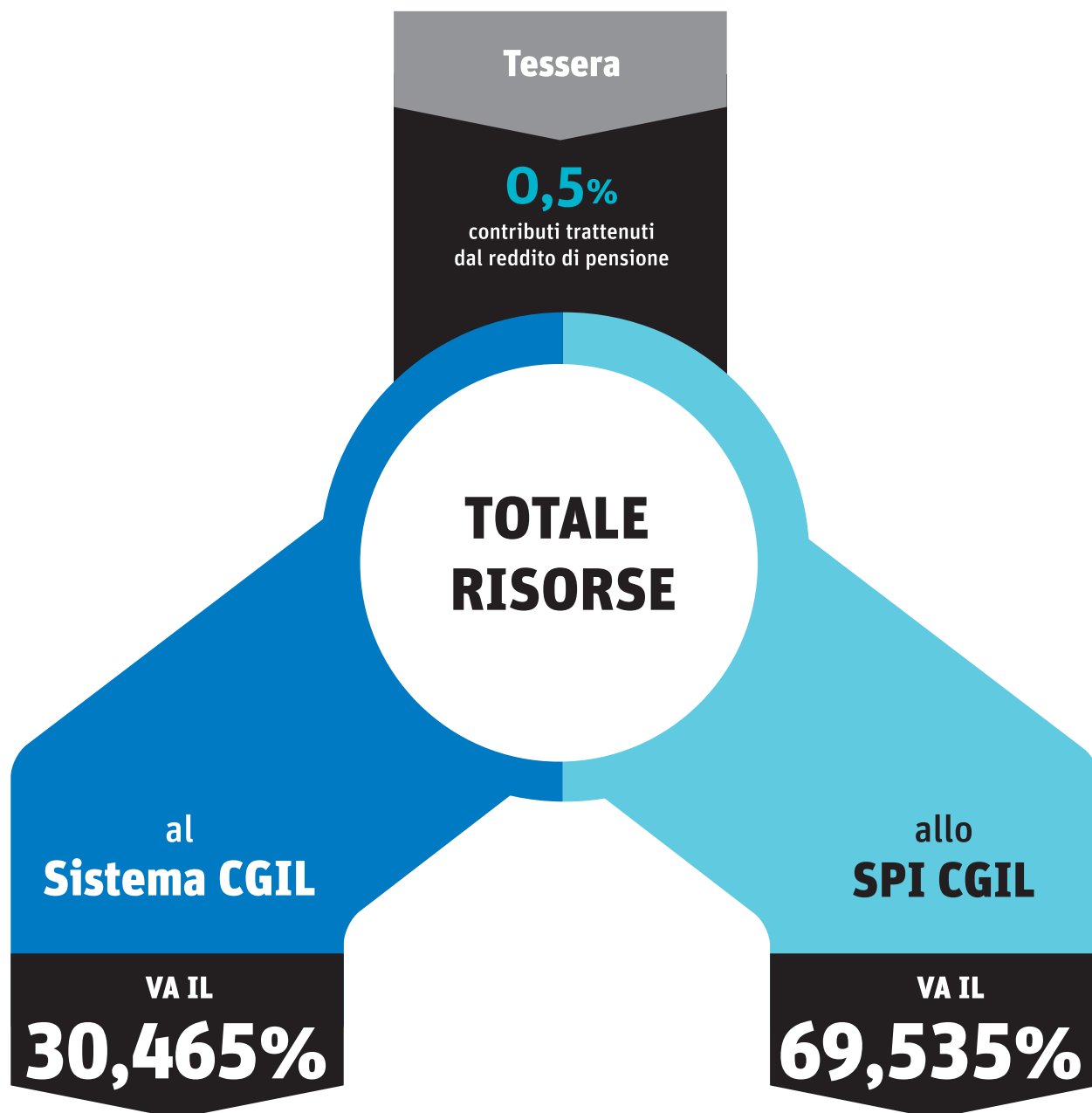



## LE RISORSE

	2021	2020	2019	2018
<b>Ricavi</b>	1.906.162,01	1.911.054,72	1.955.651,69	1.911.503,55
<b>Costi</b>				
<b>Differenza</b>				

### I ricavi: da dove vengono

La primaria fonte di finanziamento del Sistema Cgil, e quindi dello Spi Cgil, sono i contributi versati dagli iscritti tramite la sottoscrizione della delega, che vengono poi ripartiti in base a un meccanismo predefinito (canalizzazione).

Nel caso di Spi Cgil le risorse vengono ricavate dalla sottoscrizione delle deleghe da parte dei pensionati, che quindi comporta una trattenuta dall'importo della pensione a favore della propria categoria.

Le risorse vengono canalizzate e vanno a finanziare Spi Cgil e il Sistema della Cgil secondo questa proporzione:

- il 69,535% sostiene le attività di Spi-Cgil
- il 30,465% sostiene il Sistema Cgil.

Nel dettaglio le percentuali di ripartizione sono le seguenti:

RIPARTIZIONE RISORSE IN %	BS-BG-BZ-CO-CR -LC-MN-PV-VA	LO-SO-TO-VC	MI
<b>SPI NAZIONALE</b>	<b>6,565</b>	<b>6,565</b>	<b>6,565</b>
<b>SPI COMPRENSORIO</b>	52,820	52,655	52,820
<b>SPI NAZIONALE FONDO LEGHE</b>	1,010	1,010	1,010
<b>SPI LOMBARDIA FONDO LEGHE</b>	1,010	1,010	1,010
<b>TOTALE COMPRENSORIALI</b>	<b>54,840</b>	<b>54,675</b>	<b>54,840</b>
<b>CDLT*</b>	<b>26,830</b>	<b>30,230</b>	<b>26,380</b>
<b>CGIL LOMBARDIA</b>	<b>3,635</b>	<b>0,400</b>	<b>4,085</b>
<b>SPI LOMBARDIA</b>	6,825	6,825	6,825
<b>SPI LOMBARDIA F.DO SOLIDARIETÀ</b>	0,505	0,505	0,505
<b>TOTALE SPI LOMBARDIA</b>	<b>7,330</b>	<b>7,330</b>	<b>7,330</b>
<b>EX FONDO 0,8</b>	<b>0,800</b>	<b>0,800</b>	<b>0,800</b>
<b>TOTALE</b>	<b>100,000</b>	<b>100,000</b>	<b>100,000</b>

La maggior parte delle risorse va a finanziare le attività delle leghe sui territori.

# PROVENTI E ONERI

## Proventi

PROVENTI IN EURO	2021	2020	2019	2018
Contributi sindacali	1.855.536,42	1.865.871,17	1.852.702,06	1.847.136,42
Contributi diversi	10.775,84	5.104,62	47.609,69	18.098,91
Proventi finanziari	–	1.588,67	2.179,45	2.757,84
Altri proventi	34.849,75	38.490,26	40.221,90	39.921,95
Proventi straordinari	5.000,00	–	12.938,29	3.588,43
<b>Totale</b>	<b>1.906.162,01</b>	<b>1.911.054,72</b>	<b>1.955.651,39</b>	<b>1.911.503,55</b>

### Contributi sindacali

Lo 0,5% della pensione lorda viene trattenuto direttamente dagli enti previdenziali e versato poi a Spi-Cgil e quindi va a finanziare l'attività di Spi-Cgil Lombardia in ragione del 7,33%.

### Contributi diversi

Spi-Cgil nazionale contribuisce ulteriormente all'attività di Spi Cgil in Lombardia. Queste risorse sono poi riversate alle sedi comprensoriali di Spi-Cgil per la realizzazione di singoli progetti delle leghe e degli stessi Spi-Cgil comprensoriali.

### Altri proventi (anche se straordinari)

In questa voce sono compresi i fitti attivi, il recupero spese a vario titolo e le sopravvenienze.

# PROVENTI E ONERI

## Oneri

ONERI IN EURO	2021	2020	2019	2018
Contributi a strutture	218.407,30	223.016,38	268.112,59	199.512,74
Contributi a organismi diversi	11.650,00	18.672,07	12.080,00	27.369,50
Attività politico organizzativa	486.268,92	162.336,95	446.381,00	471.199,64
Attività internazionale	34.135,55	3.305,83	10.948,94	24.143,06
Stampa e propaganda	370.601,40	342.380,93	295.612,70	282.523,77
Studi e ricerche	47.643,20	43.776,80	20.300,00	9.957,33
Formazione	30.740,77	8.787,20	14.907,85	9.257,95
Personale	485.836,16	557.574,38	461.769,34	396.432,43
Spese generali	157.598,06	144.220,92	196.834,33	165.908,92
Imposte e tasse	45.317,00	34.825,94	43.393,93	28.434,03
Ammortamenti	3.840,22	16.072,58	27.390,85	17.756,80
Accantonamenti	11.914,00	–	55.962,44	160.764,31
Oneri finanziari e sopravvenienze	2.209,43	3.946,03	1.957,72	1.605,26
<b>Totale</b>	<b>1.906.162,01</b>	<b>1.558.916,01</b>	<b>1.855.651,69</b>	<b>1.794.865,74</b>

## Contributi

Contributi a strutture

Si tratta di supporto economico fornito alle sedi territoriali del sindacato per la realizzazione di singoli progetti.

Contributi diversi

Si tratta di contributi o quote associative a membri del sistema confederale o vicini al sistema Cgil, cui Spi Cgil Lombardia vuole riconoscere anche solo un supporto in ragione dell'attività svolta per il sindacato in particolare e per i cittadini in generale.

## PROVENTI E ONERI

### Attività

- Attività politico organizzativa** Comprende le spese per l'organizzazione dei principali momenti di espressione sociale di Spi Cgil Lombardia: dai lavori degli organismi politici, al congresso, ai Giochi di LiberEtà.
- Attività internazionale** Riguardano principalmente le attività svolte all'estero, solidarietà e progetti transnazionali.
- Creazione e diffusione di conoscenza** Spi Cgil Lombardia investe molte delle proprie risorse per creare e diffondere nuova conoscenza, utile alla propria organizzazione e a disposizione di tutti i cittadini. Rientrano qui i progetti editoriali e la pubblicazione delle riviste Spi Insieme e Nuovi Argomenti, l'attività di formazione a supporto del territorio e il finanziamento di studi e ricerche volti ad approfondire temi di importante rilevanza sociale.

### Personale

- Personale** Sono qui comprese le competenze del personale dipendente e dei collaboratori, i contributi dovuti a carico del sindacato e i rimborsi spese corrisposti in caso di trasferte anche al personale volontario.

### Spese generali di gestione della sede

- Gestione sede** Sono le utenze, i servizi e le spese necessarie al funzionamento degli uffici di Spi Cgil Lombardia (compresi gli ammortamenti dei beni strumentali qui funzionanti e gli accantonamenti).

### Oneri finanziari

- Oneri finanziari** Comprendono tutte le spese e i bolli necessari al mantenimento dei conti correnti e depositi.

## PROVENTI E ONERI

### Stato patrimoniale – attivo

ATTIVITÀ IN EURO	2021	2020	2019	2018
<b>Liquido</b>	2.961.703,00	3.122.202,68	2.443.706,23	1.680.905,70
<b>Crediti a breve</b>	572.287,84	614.907,06	152.465,88	679.443,91
<b>Immobilizzazioni finanziarie e fondi</b>	238.000,00	202.000,00	854.623,38	221.692,40
<b>Ratei e risconti attivi</b>	72.591,00	19.755,30	11.052,90	49.989,99
<b>Rimanenze</b>	–	–	–	683,81
<b>Partecipazioni</b>	298.574,00	298.574,00	298.574,00	298.574,00
<b>Immobilizzazioni</b>	2.115.875,00	2.090.325,66	2.077.627,08	2.062.149,23
<b>Depositi cauzionali</b>	786,78	786,78	786,78	2.786,78
<b>Totale</b>	<b>6.259.817,62</b>	<b>6.348.551,48</b>	<b>5.838.836,25</b>	<b>4.996.225,82</b>

### Stato patrimoniale – passivo

PASSIVITÀ IN EURO	2021	2020	2019	2018
<b>Debiti correnti</b>	1.858.794,19	1.995.771,57	1.935.732,26	1.351.950,28
<b>Debiti diversi</b>	46.774,14	42.487,88	27.125,96	25.836,80
<b>Ratei passivi</b>	224.266,81	199.177,98	134.813,81	23.962,96
<b>Fondi e accantonamenti</b>	2.729.982,48	2.458.975,34	2.385.201,78	2.394.475,78
<b>Totale</b>	<b>4.859.817,62</b>	<b>4.696.412,77</b>	<b>4.482.873,81</b>	<b>3.798.243,82</b>
<b>Patrimonio netto</b>	1.400.000,00	1.300.000,00	1.200.000,00	1.083.362,19

Lo stato patrimoniale di Spi-Cgil Lombardia mostra un equilibrio consolidato tra risorse disponibili e scelte di investimento.

Parimenti calano gli investimenti e le immobilizzazioni finanziarie a seguito del significativo calo di rendimento e sicurezza degli stessi; questo provoca un sostanziale aumento

## PROVENTI E ONERI

della liquidità in attesa di essere investito in sicurezza e utilizzato per far fronte alle esigenze operative che potrebbero divenire necessarie per far proseguire l'attività in sicurezza durante il periodo pandemico.

### Le partecipazioni

#### Il 100% di Mimosa Srl

*Sede legale in via Palmanova, 24 - Milano*

Nata nel 1977, Mimosa srl si occupa di fornire diversi servizi sia nell'ambito del sindacato pensionati, sia rivolgendosi a tutte le realtà istituzionali e alle associazioni che si occupano degli anziani.

La missione della società è quella di facilitare la promozione di attività che aiutino gli anziani a migliorare la loro condizione di vita.

I principali settori di attività sono:

- l'editoria, perché quella dell'informazione rivolta agli anziani e ai loro problemi è una realtà spesso ignorata o sottovalutata dai mezzi di comunicazione;
- i servizi ricreativi per dare opportunità di coltivare relazioni, socializzare, percepire vicinanza fra loro e godere di momenti anche culturali.

#### Il 16% di CAAF Cgil Lombardia Srl

*Sede legale in via F.lli Folonari 18, Brescia*

La Legge 413/1991 ha istituito i Centri autorizzati di assistenza fiscale in forma di società di capitali e la Cgil Lombardia ha costituito, nel dicembre del 1992, il Caaf Cgil Lombardia srl al fine di erogare i servizi fiscali e assistenziali ai lavoratori dipendenti e ai pensionati.

Il Caaf è uno strumento del sistema servizi della Cgil nel quale il sindacato si riconosce e al quale affida la tutela individuale dei diritti dei cittadini in ambito fiscale e assistenziale, avendo presente che l'uso corretto delle leggi è condizione essenziale per esercitare il diritto di cittadinanza.

I servizi offerti dal Caaf Cgil si rivolgono sia a cittadini iscritti sia a quelli non iscritti

Tra le attività si evidenziano gli investimenti in partecipazioni; Spi Cgil Lombardia possiede infatti delle quote di partecipazioni in società che offrono collaborazioni preziose allo svolgimento dell'attività propria e dell'intero sistema confederale.

all'organizzazione sindacale. Il Caaf Cgil è presente su tutte le province della Lombardia tramite società della Cgil con esso convenzionate.

#### Il 17,06 % di Sintel Srl

*Sede legale in via Palmanova, 28 - Milano*

Costituita nel 1984, Sintel nasce nel sistema Cgil Lombardia con l'intento di dotare la confederazione di una struttura aziendale moderna ed efficiente, in grado di offrire una gamma completa di servizi per soddisfare il crescente bisogno di informazione e rispondere così alla rapida evoluzione delle tecnologie necessarie e a supporto di un'utenza diversificata: organizzazioni sindacali, associazioni no profit, imprese.

Sintel ha realizzato un'articolata rete informatica e ha promosso e orientato il percorso di acculturamento informatico dei dirigenti e dei militanti che lavorano in Cgil e per la Cgil.

Sintel è una società che ha ricevuto il riconoscimento delle autorità governative quale provider maintainer ed è autorizzata a svolgere per conto proprio e per conto terzi le attività di ebusiness, prenotazione di servizi e di carattere formativo.

Dal 2006 Sintel è certificata per la qualità e la sicurezza informatica e lavora per tutte le camere del lavoro territoriali della Lombardia e altre strutture extraregionali del sindacato, nello specifico: tutte le categorie regionali della Cgil, lo Spi Cgil Nazionale, la Cgil Nazionale, i Caaf e le Cgil di Piemonte, Campania, Nord Est, Lazio, Calabria, Puglia, Sicilia e Sardegna.



SINDACATO PENSIONATI ITALIA



CGIL LOMBARDIA

Ospedali  
e sul territorio  
= salute  
Lombardi!

Le RSA  
non sono ospedali  
ma neppure  
discariche sociali

No alla cultura  
dello scarto



FEDERAZIONE  
CHIMICATES

WWW.CAVI

lomb.

**PARTE TERZA**  
**LE ATTIVITÀ**



# PREVIDENZA

## Il target organizzativo (contesto)

Spi Lombardia si è posto come obiettivo del mandato congressuale, la condivisione degli elementi fondamentali del dibattito sulla previdenza; la struttura individuata è stata il Coordinamento regionale Previdenza nel quale hanno trovato spazio tutte le compagne e tutti i compagni che a vario titolo avessero una responsabilità o si occupassero di previdenza nel proprio comprensorio. A fine mandato il grado di coinvolgimento e la qualità del dibattito depongono per il raggiungimento dell'obiettivo.

## Le attività

Il Coordinamento regionale Previdenza si è riunito in modo continuativo secondo scadenze coerenti con il dibattito nazionale, con la programmazione e i vincoli dati dalle limitazioni sanitarie. L'offerta sindacale e formativa è stata continua anche in vigenza delle limitazioni di profilassi sanitaria. I due seminari sindacali hanno visto la partecipazione di ospiti e docenti di rilievo nazionale.

## Riunioni del Coordinamento

- |                  |   |
|------------------|---|
| 15 ottobre 2019  | La piattaforma unitaria, perequazione automatica, Quattordicesima, fisco sulle pensioni; coinvolgere nel dibattito la Confederazione e il Patronato Inca  |
| 16 aprile 2020   | La situazione economica del paese e le ricadute sulla previdenza, cambia il paradigma del dibattito: Rsa e autosufficienza, attesa di vita, l'indennizzo previdenziale dell'infezione da Covid-19 |
| 21 luglio 2020   | Il DL rilancio con i sostegni al lavoro e i congedi per Covid-19  |
| 15 dicembre 2020 | La legge di Bilancio 2021 – contenuti previdenziali e confronto con il governo  |
| 25 gennaio 2021  | <i>Webinar</i> : le prestazioni previdenziali e assistenziali legate a Covid-19   |
| 16 aprile 2021   | Il quadro della previdenza - <i>Webinar</i> : strumenti di lettura e interpretazione del certificato di pensione (ObisM)  |
| 14 ottobre 2021  | Introduzione ai temi del seminario regionale del 29 ottobre 2021 sulla povertà previdenziale – La legge di bilancio 2022  |
| 2 marzo 2022     | <i>Webinar</i> : il microcredito, TFR/TFS, Home Care Premium e Long Term Care per i pensionati ex dipendenti pubblici (con Claudio Tosi / FP Cgil Nazionale)                                      |
| 24 novembre 2022 | La situazione politico-sindacale; valutazione del Nadef 2022; perequazione delle pensioni nel 2023. Analisi dell'utilizzo convenzione Inps (con Daniela Cappelli/ segreteria Spi nazionale)       |

## Seminari regionali

- 6 Novembre 2019 **Le prospettive di stabilità del sistema in relazione ai processi di invecchiamento**  
Prof. Roberto Pizzuti - Sergio Sorgi - Prof. Vincenzo Galasso (intro e coordinamento Claudio Dossi e Mauro Paris)
- 29 Ottobre 2021 **La povertà previdenziale alle porte**  
Prof. Alberto Brambilla - Prof. Olivia Bonardi - On. Marialuisa Gnechi - Ezio Cigna (intro e coordinamento Valerio Zanolla e Mauro Paris)

## Studi e Ricerche

**Il benessere economico e sociale dell'anziano a**  
cura di eQwa Impresa Sociale – coordinamento  
dell'Area Previdenza regionale.

La ricerca ha evidenziato le aree di interesse della platea sindacale di rappresentanza dello Spi in relazione al concetto di benessere generale, agli ambiti di negoziazione, alla tutela della condizione economica individuale.

# FISCO – NEGOZIAZIONE

## Il contesto

Politiche nei confronti delle istituzioni regionali e locali sui temi della fiscalità, negoziazione sociale.

## Fisco

Nel solco della continuità col lavoro della precedente segreteria si è promossa una ricerca, in collaborazione con Ires Morosini, sul rischio di evasione fiscale che ha toccato l'evoluzione della normativa; la dinamica dell'economia di sommerso - con dati Istat, Agenzia delle entrate, Banca d'Italia -, il calcolo del rischio di evasione fiscale a livello regionale, provinciale e comunale sulla base del confronto tra ricchezza ufficiale e indicatori dei consumi; analisi dei punti di forza e di criticità dell'esperienza di contrasto all'evasione realizzata dai comuni nel periodo 2011-2018. Nella ricerca sono stati evidenziati i rischi di evasione nei comuni lombardi e si sono indicati i settori più a rischio: agricoltura, costruzioni, servizi di ristorazione, commercio al dettaglio e i servizi di cura. La scelta di stimare a livello locale il rischio di evasione fiscale è stata fatta con l'obiettivo di accrescere la consapevolezza degli attori protagonisti (amministratori locali, sindacati, autonomie funzionali, associazioni, imprese e associazioni d'impresa) del potenziale bacino di risorse dal quale potrebbero attingere nel caso riuscissero a recuperare almeno parte delle somme evase.

La ricerca è stata presentata il 20 gennaio 2020 col convegno *Chi evade non partecipa al patto sociale* a cui hanno preso parte tra gli altri oratori anche l'on. Gian Mario Fragomeli, capogruppo

Commissione finanze e Andrea Orlandi, presidente del Dipartimento Finanza locale Anci Lombardia. Gli atti del convegno sono stati poi riportati in «Nuovi Argomenti» di maggio-giugno 2020.

## Negoziazione sociale

Il lavoro fatto nel 2019 dai dirigenti dello Spi nei territori è stato come ogni anno analizzato da Francesco Montemurro dell'Ires Morosini. A causa della pandemia non lo si è potuto presentare con l'annuale convegno, si è ricorsi a «Nuovi Argomenti» per dargli diffusione tra il nostro quadro dirigente.

Nel 2019 sono stati 437 gli accordi sottoscritti, con la ripresa del negoziato con Regione Lombardia e Anci. In crescita sono stati anche gli accordi sottoscritti con le Comunità montane mentre è diminuito quello con gli Ambiti di zona.

Gli effetti della pandemia si sono fatti sentire anche sulla negoziazione: nel 2020 sono diminuiti gli accordi, 230, a fronte però di una percezione da parte delle istituzioni locali del sindacato come interlocutore importante e utile. È stato infatti il sindacato a farsi portatore dei nuovi bisogni sorti tra i cittadini. Molti sono stati gli accordi in cui si sono stabiliti servizi aggiuntivi come ad esempio: incremento della distribuzione di pasti a domicilio, la consegna (attraverso le associazioni di volontariato) sia dei farmaci, che della spesa, servizio di trasporto gratuito, monitoraggio a distanza delle famiglie più fragili, tutela dei minori con genitori ricoverati per covid-19, aumento di buoni spesa con risorse aggiuntive.

Guardando al futuro si è pensato poi di proporre

progetti come la telemedicina, l'abitare, la solitudine, servizi più vicini al cittadino e tutto il tema dell'invecchiamento attivo. Progetti da affiancare a proposte da sperimentare per l'abbattimento delle barriere architettoniche, i trasporti, strutture e soluzioni alternative alle Rsa, i negozi di prossimità, interventi partecipati sulla rigenerazione urbana, e colmare il gap sul digitale a sfavore degli anziani. Tutti questi temi sono stati oggetto della ricerca fatta sempre con Francesco Montemurro e Ires Morosini *Innovazione sociale ed esigibilità dei diritti nella città sostenibile – Proposte per la negoziazione sociale*.

Nel 2022 è stato poi presentato il Rapporto sulla negoziazione 2020-2021, due anni analizzati in un unico momento perché legati dalla crisi pandemica. Dopo la flessione del 2020 nel 2021 il numero degli accordi sottoscritti ha ripreso a crescere: 350. Tra i temi trattati la situazione nelle Rsa (41 tra accordi e verbali sottoscritti) e il sostegno economico, soprattutto per quanto riguarda il contributo all'affitto (la materia è stata trattata in 113 accordi), sostegno al reddito (66), interventi contro la povertà estrema (72), sostegno occupazionale (70). Sul fronte delle politiche di welfare ci sono stati interventi innovativi e di contrasto all'esclusione sociale, molti dei quali risultano pienamente coerenti con le indicazioni del Pnrr: l'housing sociale (91 accordi), i servizi di presa in carico dei soggetti fragili (57), i servizi scolastici integrativi, per l'infanzia e il diritto allo studio (216), l'inclusione sociale e il disagio giovanile (19). Consistente anche il pacchetto degli interventi dedicati alla fiscalità locale.

### Accordo con Anci Lombardia

Il 28 luglio 2021 si è sottoscritto unitariamente come organizzazioni sindacali un accordo con Anci Lombardia, che riprende il precedente del 2019 e getta le basi per affrontare l'importante periodo futuro.

Obiettivo: definire un quadro di relazioni sindacali che ci consenta, con la negoziazione che svolgiamo con i singoli Comuni, di dare adeguate risposte alle tante contraddizioni che la pandemia ha evidenziato. Si è anche deciso di costituire un osservatorio tra Anci Lombardia e organizzazioni sindacali per il monitoraggio dell'evoluzione dei bisogni e rischi sociali, concentrando particolare attenzione alle dimensioni della fragilità e delle nuove povertà.

Un capitolo importante è dedicato all'ambiente e alla rigenerazione urbana, con esplicito riferimento all'agenda 2030 dell'Onu per uno sviluppo sostenibile, contrasto alla povertà e al cambiamento climatico.

### Sportelli sociali

A dieci anni dalla loro nascita sono più di duecento gli sportelli sociali esistenti sul territorio lombardo.

La vera evoluzione si è avuta nel 2021 con l'ideazione della calcolatrice dei diritti all'interno del nuovo portale dello sportello sociale.

Gli sportelli si sono rivelati uno strumento importantissimo per l'ascolto e l'aiuto che i nostri volontari hanno offerto ai cittadini.

A oggi sono oltre 780 i volontari impegnati, che possono svolgere il loro lavoro utilizzando il sistema informatico basato sull'applicativo elaborato da Giancarlo Beolchi - che lavora coadiuvato da Sintel - e che permette da un lato di agevolare il lavoro dei volontari e dall'altro di rilasciare in diretta l'eventuale modulistica già compilata e l'elenco delle prestazioni a cui si può accedere.

Nel settembre 2021 è stato costituito, dopo una prima fase di sperimentazione, il coordinamento degli sportelli sociali.

Il successo e l'utilità dello Sportello sociale e della calcolatrice dei diritti sono stati tali da essere stati adottati anche dagli Spi di altre regioni (vedi Formazione pag. 71).

### Calcolatrice dei diritti

È l'ultima novità messa a disposizione dei volontari che operano nelle leghe Spi.

La calcolatrice in base alla condizione socio-economica della persona è in grado di calcolare a quali diritti può accedere. Le prestazioni (statali e regionali) previste sono 64 nell'ambito di sei grandi famiglie tematiche a cui la calcolatrice accede: famiglia, disabilità, previdenza, socio-sanitario, assistenza domiciliare e servizi.

Utilizzando il sito [www.calcolatricedeidiritti.it](http://www.calcolatricedeidiritti.it) si può inoltrare un quesito specifico e fissare un appuntamento lasciando un proprio recapito (cellulare o email). Si verrà contattati dalla lega Spi più vicina.

Al 31 dicembre 2022 sono stati verificati i diritti a 2.216 cittadini.



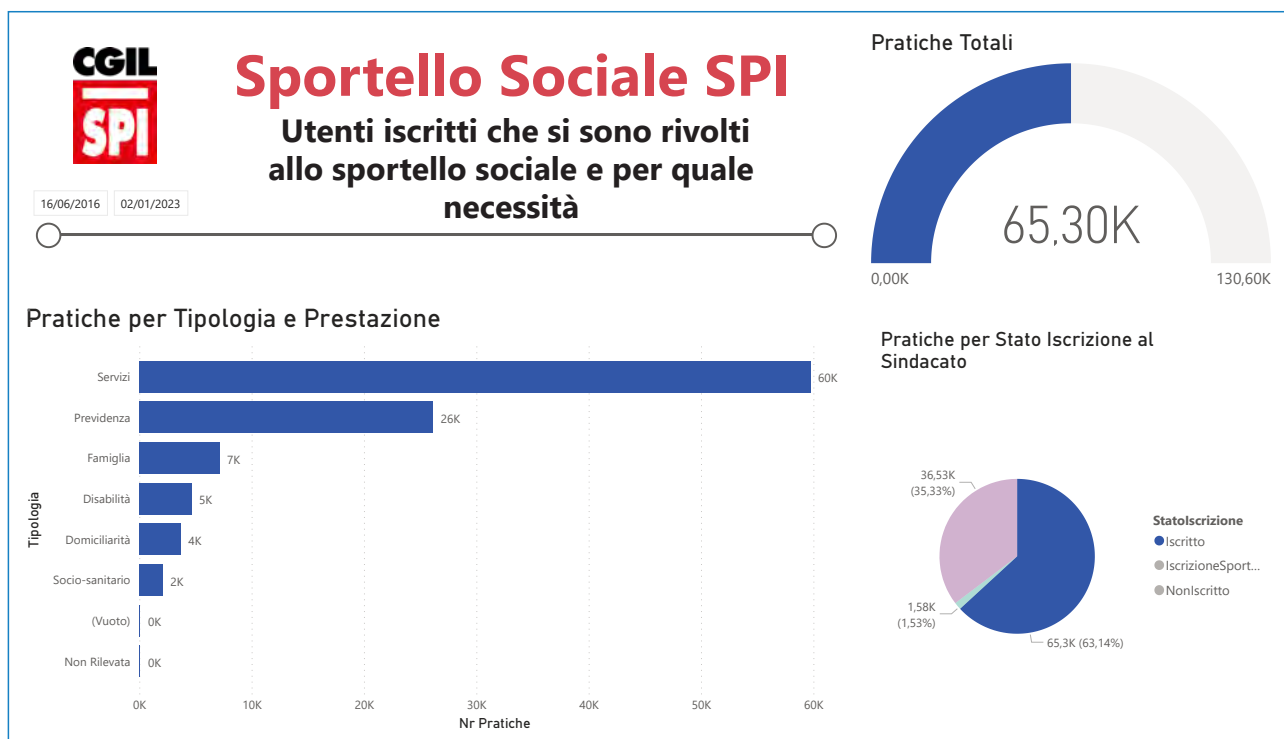
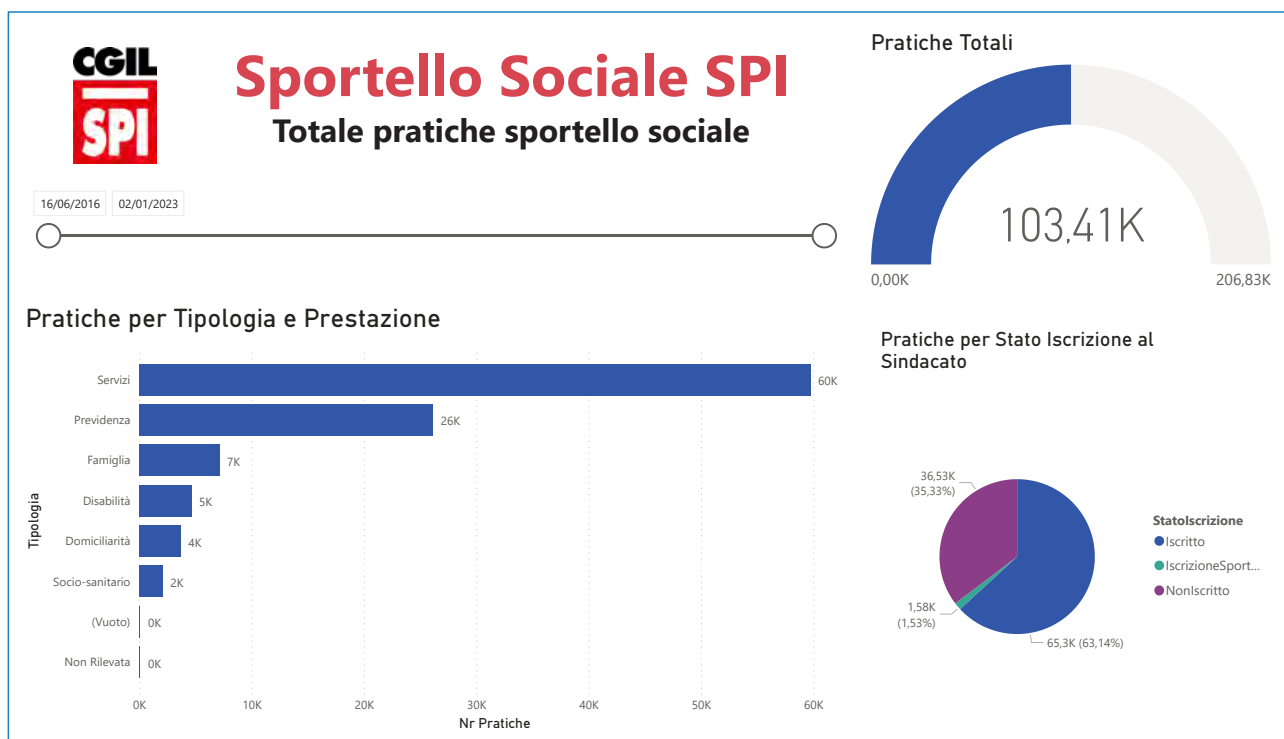

La lettera K utilizzata nei grafici sta per migliaia (Es. 103,41K = 103.410; 60K = 60.000)

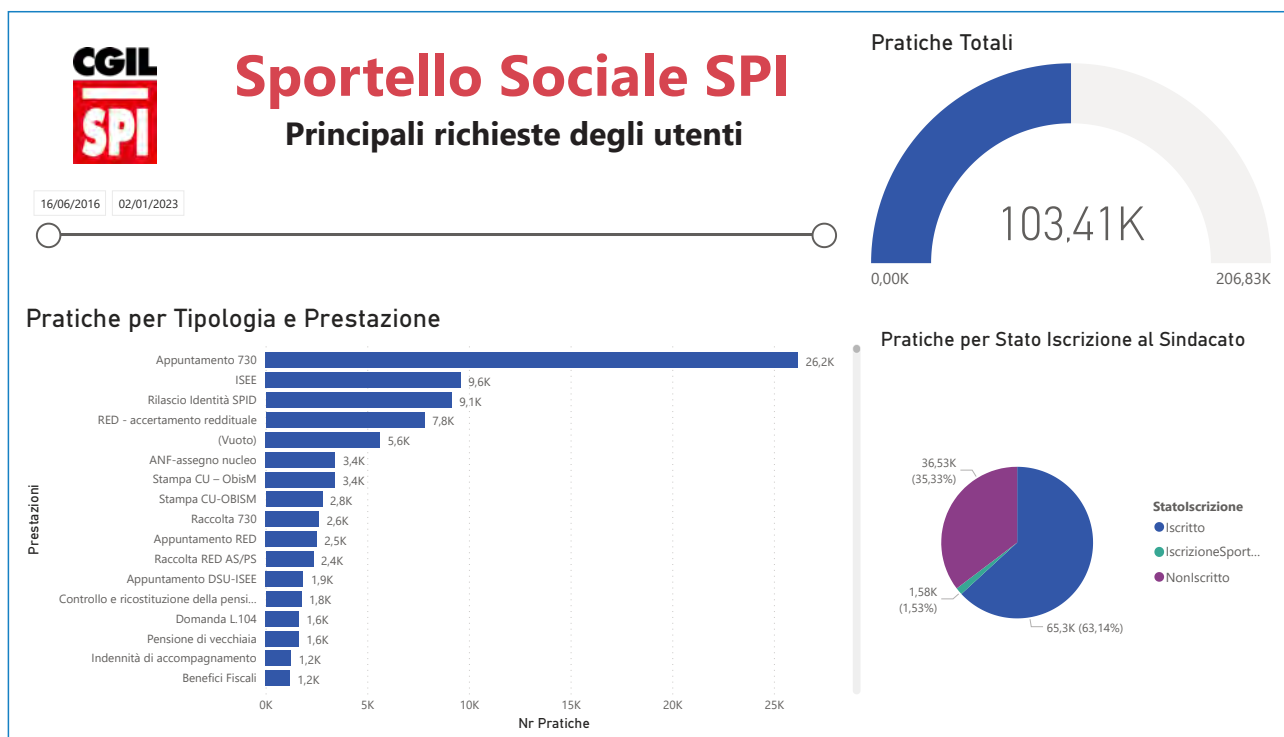
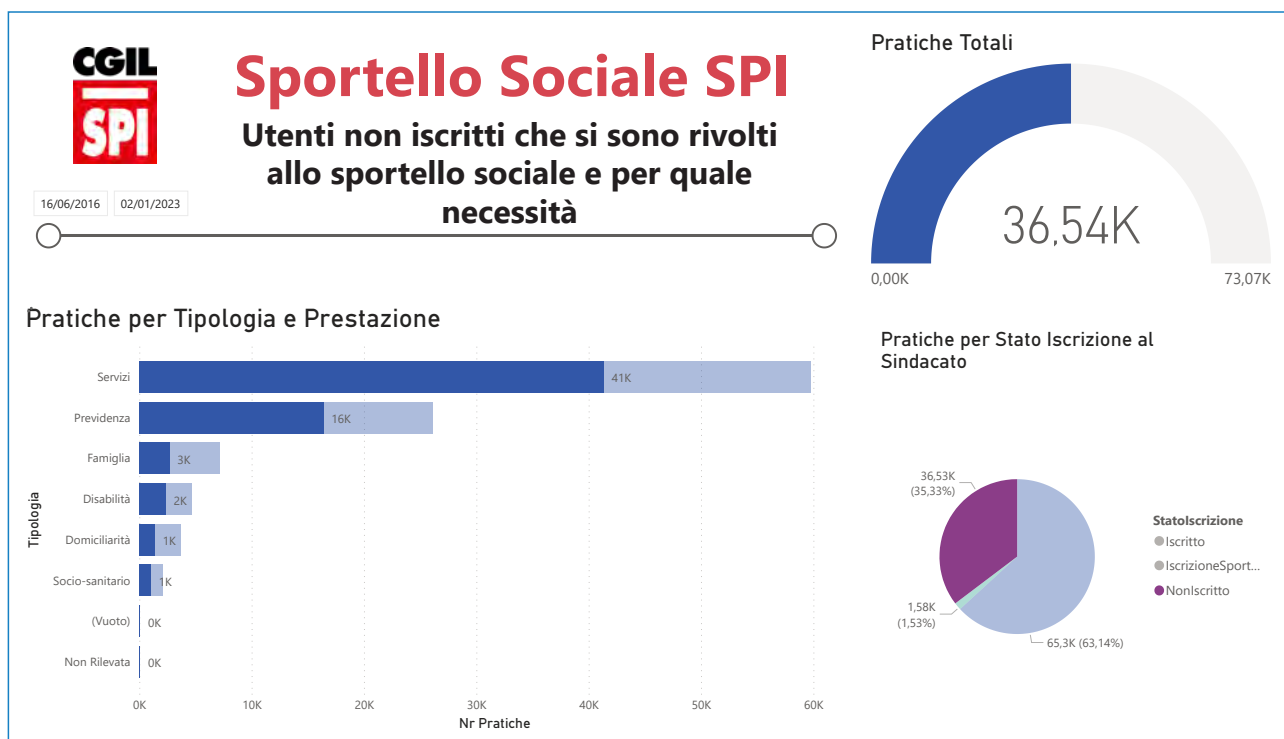

La lettera K utilizzata nei grafici sta per migliaia (Es. 103,41K = 103.410; 60K = 60.000)

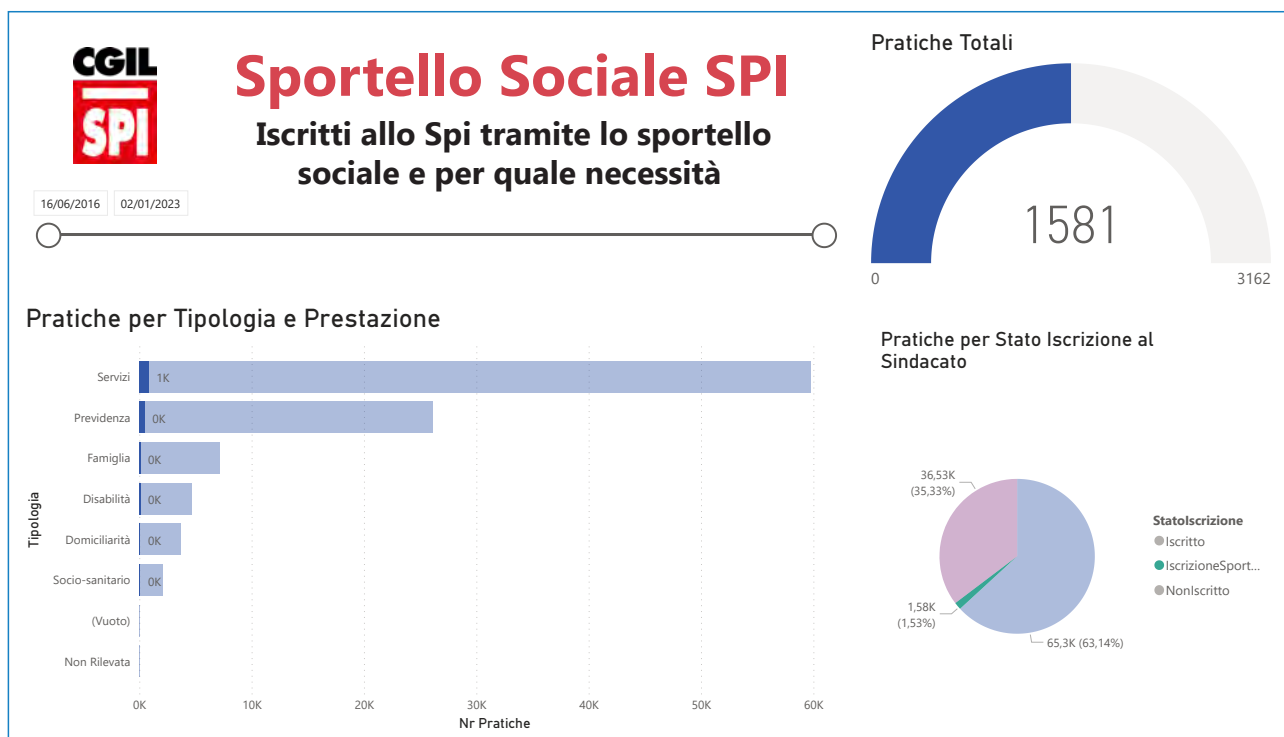
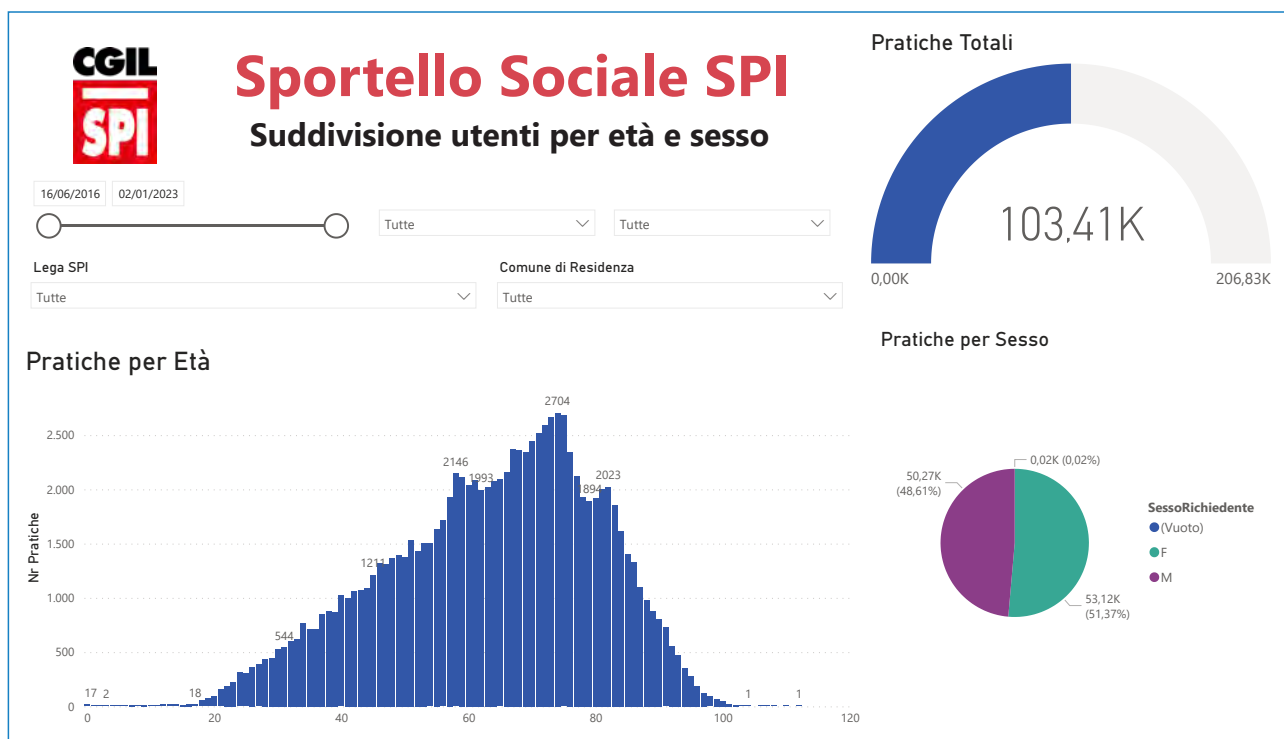

La lettera K utilizzata nei grafici sta per migliaia (Es. 103,41K = 103.410; 60K = 60.000)



# SOCIO-SANITARIO E RSA

## Il contesto

L'attività del dipartimento è stata fortemente condizionata e ridefinita a seguito della pandemia dovuta a Sars-CoV2 che si è scatenata a partire dalla fine di febbraio 2020.

Questa ha inciso fortemente nei rapporti e nelle politiche oggetto dei confronti con Regione Lombardia, con le Rsa e anche per quanto riguarda la formazione verso il quadro dirigente e gli attivisti.

## Attività svolte

Al fine di garantire la continuità col lavoro intrapreso dalla precedente segreteria e nel contesto dei rapporti unitari con Fnp e Uilp il dipartimento ha iniziato col basare il suo lavoro sulle tre grandi piattaforme che avevano caratterizzato l'attività nel corso del 2018: Agenda Sanità 2018, Anziani 3.0 e la piattaforma *Dateci retta*.

Inoltre a quattro anni dall'entrata in vigore della Legge di riforma del Servizio sanitario regionale (23/2015) è stato forte l'impegno sul percorso di riordino e riclassificazione della rete territoriale (PreSST e Pot) sfociato nell'accordo del 31 luglio 2019. Nel frattempo veniva avviato un confronto con Regione Lombardia su definizione degli standard qualitativi, strutturali, tecnologici dell'assistenza ospedaliera.

Altri temi caldi rilanciati nel confronto con la Regione hanno riguardato le liste di attesa, la cronicità, il fondo regionale per la non autosufficienza da finanziare con la fiscalità generale.

Nell'ultima parte del 2019 è stata avviata una campagna raccolta firme dal titolo *Io sono caregiver* a sostegno di una proposta di legge di iniziativa popolare per il riconoscimento e il sostegno del caregiver familiare, conclusasi nel mese di novembre 2020 con la presentazione a Regione Lombardia di oltre cinquemila firme certificate. La legge è stata approvata il 22 novembre con voto all'unanimità in consiglio regionale.

## La pandemia: durante e dopo

L'arrivo della pandemia ha imposto una brusca sterzata rispetto al primo piano di lavoro. I primi mesi hanno messo in evidenza i limiti, le insufficienze, le pecche del sistema sanitario regionale sul territorio. Durante questo primo *lockdown* è stato attivato un servizio telefonico di supporto con uno psicologo, dedicato a tutti gli anziani che si trovassero in difficoltà durante l'isolamento al proprio domicilio.

Nel mese di giugno le tre confederazioni, insieme alle categorie dei pensionati e della funzione pubblica, sono finalmente riuscite a organizzare i tre grandi presidi originariamente previsti per aprile 2020, ognuno su un preciso tema, in piazza Città di Lombardia dove ha sede la Regione. Il 16 giugno sulle Rsa, il 19 sulla rete ospedaliera e il 23 giugno sulla rete territoriale. A seguito di queste mobilitazioni c'è stato un incontro in cui i sindacati hanno presentato a Regione Lombardia una proposta di riforma del sistema socio sanitario e proposto la sottoscrizione di un Patto sulla sanità.

Parallelamente lo Spi ha promosso con l'Istituto

Mario Negri una ricerca rivolta alla popolazione anziana lombarda per capire come aveva vissuto i primi mesi della pandemia, l'isolamento e come, con quale stato d'animo guardava al futuro. Significativo il titolo scelto *Ci dicevano: "Andrà tutto bene"... ma avevamo paura*.

L'8 febbraio del 2022 è stata invece presentata la prima parte della ricerca realizzata da Spi, Fnp e Uilp con Ars sulla condizione degli anziani dopo la pandemia *Più fragili dopo la tempesta?* che nei mesi estivi di quest'anno ha avuto il suo secondo step con la somministrazione di un nuovo questionario. I risultati saranno resi noti all'inizio del 2023.

Dalla ricerca presentata a febbraio emergeva da parte degli anziani un forte desiderio di vacanza, di periodi di relax, socializzazione e su questo si è subito lavorato insieme a Irs a cui è stata commissionata una ricerca volta a individuare strutture alberghiere attrezzate per fornire assistenza sanitaria e socio-sanitaria a persone non autosufficienti. Questa ricerca ha prodotto una guida *LiberEtà Vacanze senza barriere*, in cui figurano venticinque strutture vicine ai laghi, piuttosto che in montagna o al mare.

### La riforma della legge 23/2015

Alla fine di ottobre 2020 si è organizzato il convegno *Quale cura per una sanità malata?* Dove si sono cominciati ad analizzare i problemi sorti durante il primo *lockdown* e ci si è preparati per affrontare il confronto con la Regione sulla riforma della legge 23/2015.

E su questa si è concentrata gran parte dell'attività

del 2021 – oltre a monitorare la campagna vaccinale. Il primo numero di «Nuovi Argomenti» dell'anno è stato dedicato proprio alla *Legge regionale 23/2015 Modifichiamola. Ma come?*, partendo dal percorso che aveva portato alla legge vera e propria fino alla sua disamina e alle proposte per modificarla, tenendo conto anche delle indicazioni contenute nel documento del ministero della Salute. Da lì il confronto con la Regione avvenuto attraverso diverse audizioni, la manifestazione del 13 luglio sempre sotto la Regione e un altro convegno il 20 ottobre *Diritto alla salute – Riflettori accesi sul servizio sanitario lombardo*, a cui ha partecipato anche Rosy Bindi.

### Prevenzione

Nel mese di novembre 2020, in un clima di grande attesa della campagna vaccinale anti-covid e in collaborazione con l'Associazione Happyageing, si è tenuto un convegno in diretta streaming sull'importanza delle vaccinazioni ai fini della prevenzione.

### Le Rsa

Le Rsa si può dire che siano state nell'occhio del ciclone durante il periodo più critico della pandemia. Chiuse alla visita dei parenti, col personale drammaticamente ridotto a causa dei contagi e successivamente della migrazione di personale verso gli ospedali, sono state al centro non solo del dibattito pubblico ma anche del lavoro attento da parte delle strutture dello Spi.

Le troppe morti di anziani ricoverati al Pio Albergo Trivulzio hanno portato a un esposto al Tribunale di Milano, l'associazione dei parenti Felicità è ricorso contro l'archiviazione vincendo la prima battaglia: il 30 giugno 2022 infatti il gip ha chiesto una nuova perizia e dato altri sei mesi ai magistrati per indagare. In questo percorso lo Spi ha sostenuto Felicità con un contributo di duemila euro per far fronte ai costi del ricorso, oltre ad aver strettamente collaborato per la riapertura del Pat ai parenti dei ricoverati. Lo Spi ha già anche dichiarato che, nel momento in cui sarà possibile, si costituirà parte civile a sostegno delle ragioni degli anziani e dei loro famigliari.

A livello regionale, durante la pandemia, è partita l'iniziativa *Ditelo a noi* con la creazione di una email (rsa.spi@cgil.lombardia.it) e di un numero telefonico a cui i familiari potevano rivolgersi e fornire notizie relative sulle condizioni di vita, di assistenza, e sulle problematiche che i parenti ospitati incontravano.

Un'altra iniziativa è stata la raccolta firme per chiedere a Regione Lombardia di rinnovare queste strutture. Una proposta di riforma articolata in

otto punti che è sfociata nella consegna a Regione Lombardia di ben 26mila firme nel mese di giugno 2021.

*Rsa: conoscerle per rinnovarle* è stato il convegno in cui è stato poi presentato il rapporto sull'assistenza agli anziani in Lombardia curato da Francesco Montemurro e Valerio Porporato di Ires Morosini a cui ha partecipato anche Nerina Dirindin della Commissione ministeriale per la Riforma dell'assistenza sanitaria e socio sanitaria della popolazione anziana.

Con la *Stanza degli abbracci* lo Spi – la struttura regionale con quelle comprensoriali – è voluto intervenire fattivamente per alleviare l'isolamento e la solitudine a cui sono stati condannati per mesi gli ospiti delle Rsa. Sono state infatti donate a diverse Rsa una trentina di strutture gonfiabili dove, senza un contatto fisico diretto, gli ospiti potevano riabbracciare i loro familiari.

Il progetto e i risultati raggiunti sono raccontati in *Il cielo in una stanza*, pubblicazione distribuita durante il congresso Spi Lombardia.

Contemporaneamente, sempre sul tema delle Rsa, si è avviata la costruzione di un Osservatorio Rsa dello Spi Lombardia finalizzato a mappare l'intera rete di offerta socio assistenziale, le sue caratteristiche, i servizi, i costi.

Nell'ambito dello sviluppo della rete territoriale previsto dal Pnrr, i dati finora raccolti andranno aggiornati. L'idea è quella di creare un grande database da mettere poi a disposizione dei comprensori.



# AREA BENESSERE

## GIOCHI DI LIBERETÀ

L'Area benessere è un tassello importante dell'attività dello Spi Lombardia. La salute dei cittadini, la sua tutela, è infatti sancita come diritto costituzionale, un diritto inalienabile del cittadino che è anche interesse della collettività. Aver cura della salute mentale e fisica, avere corretti stili di vita, promuovere la socialità e la coesione sociale significa anche agire per favorire un invecchiamento attivo, avere meno costi sanitari e di assistenza, significa avere più anni migliori, ritardare alcuni effetti invalidanti dell'invecchiamento.

Purtroppo tra il 2020 e il 2021 la nostra attività è stata pesantemente condizionata dalla pandemia proprio perché è sempre stata caratterizzata dall'incontrarsi, dalla socialità. Non per questo ci si è arresi, se alcune iniziative legate per esempio a gite e viaggi si sono dovute gioco forza sospendere non così è stato laddove la rete, i social hanno fornito un importante sostituto che ha permesso di non perdere i contatti con i nostri iscritti.

Nel 2019 si sono festeggiati i 25 anni dei Giochi di LiberEtà con una crociera che si è tenuta dal 17 al 21 ottobre e ha toccato le città di Barcellona e Marsiglia. Nelle serate di navigazione a bordo si sono tenute le finali regionali delle gare di carte – Briscola, Burraco e Scala 40 – e di ballo. Mentre le finali delle gare di bocce 1+1=3 si sono svolte a Cremona il 14 giugno coinvolgendo le associazioni che si occupano di disabilità; le finali dei concorsi artistici si sono tenute a Gallarate il 29 settembre.

Un anno di sperimentazione è stato quello della pandemia: i *lockdown*, le restrizioni hanno fortemente limitato le attività, ma hanno anche portato a una sorta di rivoluzione: spazio alla tecnologia che ha permesso di poter organizzare i concorsi artistici. Poesie, racconti, fotografie sono state messe on line, le giurie hanno potuto svolgere il loro lavoro e il 12 febbraio 2021 si è riusciti a organizzare le finali in doppia modalità: in presenza e on line.

La sfida successiva è stata quella di tornare a organizzare i Giochi di LiberEtà in presenza a Cattolica nella piena osservanza delle regole contro i contagi. Una sfida importante perché il bisogno che c'era tra i nostri iscritti di tornare a vivere momenti di socialità, di lasciare le case e gli spazi quotidiani era davvero molto forte. Benessere, stili di vita significano anche questo: prendersi cura della qualità della vita delle persone, della loro salute sia fisica che mentale. La sfida l'abbiamo vinta e siamo tornati a Cattolica dal 13 al 17 settembre coinvolgendo circa settecento persone. E poi nel 2022 dal 12 al 16 settembre, in un'edizione che ha visto ben 830 partecipanti. Questi XXVIII Giochi sono stati organizzati in un momento particolare, mancavano infatti una decina di giorni alle elezioni politiche. Per questo il consueto convegno è stato dedicato a un confronto con due candidati del calibro di Elly Schlein e Gianni Cuperlo.

L'Area Benessere, i Giochi includono quello che è un pezzo importantissimo della nostra attività: la coesione sociale. Tolto il 2020 che ha visto

le associazioni che si occupano della disabilità chiudersi all'esterno – e nonostante questo i nostri attivisti hanno mantenuto i rapporti – sia nel 2021 che nel 2022 siamo comunque riusciti a portare a Cattolica i ragazzi con disabilità per la gara di pesca e altre attività. Così come abbiamo nuovamente organizzato a Bergamo le gare regionali del torneo di bocce 1+1=3 riservato a persone diversamente abili e a ospiti delle Rsa. E poi ancora i ragazzi del Centro diurno disabili Nuova Olonio che hanno partecipato alla settima edizione di Festival RisorsAnziani con un pannello e un filmato dedicato all'Oceano e alla salvaguardia ambientale.

All'esperienza del *lockdown* e a come ricostruire la vita l'Area Benessere ha dedicato il numero che cura annualmente di «Nuovi Argomenti» che significativamente intitolato *Il coraggio di esserci*, in cui ha raccolto l'esperienza di molti attivisti nella prima parte e nella seconda il parere di esperti sulla ripresa.

## AREA BENESSERE – GIOCHI DI LIBERETÀ



# FESTIVAL RISORSANZIANI

## Perché Festival RisorsAnziani

Lo Spi ha posto da tempo il tema dell'invecchiamento della popolazione come problematica che interessa tutti i paesi sviluppati e i cui effetti ne fanno un tema politico scomodo ma di prima grandezza.

Nel suo netto rifiuto della logica dello scontro generazionale, il sindacato dei pensionati vede gli anziani – e dà corpo a quest'idea con le sue politiche e iniziative – come una risorsa, non come un peso sociale. Una risorsa anche per i giovani, con cui da anni sta costruendo dei rapporti di scambio intergenerazionale importanti.

Queste scelte e politiche sono alla base di *Festival RisorsAnziani*, giunto nel 2022 alla sua settima edizione. Una manifestazione che si è pensata itinerante per le città della Lombardia: è cominciata a Pavia e – passando per Como, Mantova, Bergamo, Brescia e Varese – è giunta a Sondrio, sempre con il coinvolgimento dei giovani.

## 2019 a Brescia

L'Europa è stata al centro della quinta edizione di *Festival RisorsAnziani*, che si è tenuto a Brescia. Se ne è parlato sin dal momento dell'inaugurazione con l'importante intervento di Lorena Pasquini, per poi approfondire alcuni aspetti: quello sociale e previdenziale nel convegno cui ha partecipato anche Matteo Jessoula che ha messo a confronto i sistemi previdenziali dell'Europa con quello italiano cercando di pensarne i futuri sviluppi. La mattina del 22 maggio il tema centrale sono state le elezioni europee (si sarebbe andati a

votare la domenica successiva) e, di conseguenza, quale Europa sarebbe uscita dalle urne. La tavola rotonda *Europa tra passato e futuro* ha avuto un ospite particolare: il giornalista e storico Paolo Mieli.

Scegliere Brescia vuol dire scegliere anche una città importante dal punto di vista dei valori – come l'accoglienza, l'inclusione, la democrazia – e dal punto di vista storico in quello che è stato il suo impegno contro il terrorismo in anni bui della nostra storia. Per questo uno dei momenti caratterizzanti di queste giornate è stata la deposizione dei fiori presso la stele alla memoria delle vittime della strage di piazza della Loggia e l'incontro con Manlio Milani, presidente della Casa della Memoria, cui ha fatto seguito camminata nei punti dove vi sono le formelle che ricordano le vittime delle stragi di ogni terrorismo.

## 2020 un'edizione online

La pandemia da Covid-19 si è fatta sentire anche sul Festival: l'edizione del 2020 non si è potuta realizzare a Varese come si stava progettando di fare, ma si è tenuta on line. L'attenzione è stata puntata sul centenario della nascita di Gianni Rodari, nato a Omegna ma vissuto per diversi anni a Gavirate, in provincia di Varese, dove ha insegnato per diversi anni. La scelta è stata quella di pubblicare un libro scritto da Marzia Camarda *L'universo educativo di Gianni Rodari – Strumenti per una didattica delle figure parentali* con un focus particolare sul rapporto nonni-nipoti. Il libro è stato poi presentato il 19 febbraio 2021 con un'iniziativa online cui hanno partecipato, oltre



all'autrice, lo scrittore Paolo De Paolo e Vanessa Roghi, storica della Facoltà di Lettere e Filosofia della Sapienza – Università di Roma.

### 2022 a Sondrio

Il cambiamento climatico, la montagna e la memoria: sono stati questi i tre temi affrontati durante la settima edizione di *Festival RisorsAnziani* che si è tenuto a Sondrio dal 7 al 9 giugno 2022. Ospite d'eccezione al dibattito sul cambiamento climatico e l'ambiente Luca Mercalli, presidente della Società Meteorologica italiana, che ancora una volta ha sottolineato la gravità dei cambiamenti e soprattutto l'urgenza di scelte radicali se non vogliamo arrivare al punto di non ritorno. E anche a causa di questo surriscaldamento globale sempre più spesso si parla di una riscoperta della montagna che però non può che essere rispettosa dell'ambiente e dove chi fa questa scelta deve imparare a *farsi montanaro*, come hanno ampiamente spiegato relatori del calibro di Angelo Schena, Fausto Gusmeroli e Giacomo Mojoli.

La montagna è stata al centro anche della seconda iniziativa dedicata alla presentazione di *Eppur bisogna andare – Storie, volti e percorsi della resistenza in Lombardia*, una guida che raccoglie quattordici itinerari (uno per territorio) che si svolgono in luoghi dove sono accaduti eventi importanti della Resistenza lombarda. Una guida pensata anche per le giovani generazioni a conferma della continua ricerca di quel rapporto intergenerazionale che è da sempre il *leitmotiv* di *Festival RisorsAnziani*.



Brescia, maggio 2019. Paolo Mieli durante il dibattito *Europa tra passato e futuro*



Varese, 2020. Uno dei disegni di Luca Caimmi realizzato per il libro dedicato a Gianni Rodari



Sondrio, maggio 2022. Luca Mercalli durante il dibattito dedicato al cambiamento climatico

# FESTIVAL RISORSANZIANI



# LEGALITÀ

## Il contesto

Impegno del dipartimento e sostegno ai comprensori nei progetti relativi ai campi antimafia e a laboratori con gli studenti.

## Attività svolte

Anche nel 2019 numerose delegazioni degli Spi della Lombardia hanno partecipato ai campi della legalità. È un momento di diffusa partecipazione delle nostre pensionate e pensionati che mettono a disposizione il loro tempo e lavoro per contribuire attivamente alle iniziative che si svolgono nei luoghi che la magistratura ha sottratto alle famiglie mafiose, utilizzando la legge Rognoni-La Torre con la quale, per la prima volta in Italia, si colpisce pesantemente la criminalità in quello che è il suo potere economico. Questi stessi beni confiscati sono stati dati in gestione alle associazioni che rispondono ai requisiti che la legge richiede, tra queste Libera e Arci.

In estate sono centinaia le persone fra lavoratori, pensionati, studenti che lavorano come volontari per far sì che questi luoghi possano continuare a vivere nella legalità ed essere, al tempo stesso, la dimostrazione che è possibile un percorso di sottrazione e valorizzazione di questi beni per scopi utili alla collettività.

Hanno partecipato delegazioni da Brescia, Milano, Sondrio, Lodi, Como: sono stati a Polistena, a Scafati, a Isola del Piano e poi alla Libera Masseria a Cisliano, alle porte di Milano.

I nostri volontari condividono questi progetti con persone provenienti da molti luoghi del nostro Paese, costruendo così relazioni importanti e

durature anche attraverso momenti formativi e di conoscenza.

Inoltre i comprensori dello Spi, durante l'anno, continuano a lavorare con gli studenti delle scuole superiori per coinvolgerli in giornate di formazione alla legalità – molto importante il lavoro che da anni viene svolto a Cremona – accompagnandoli in questi luoghi che, anche, in Lombardia sono ormai numerosi.

Basti ricordare che la nostra regione è oggi quella in cui più numerose sono le attività e i luoghi – case, aziende, ecc – sottratte alle famiglie mafiose che spesso hanno trovato e trovano terreno fertile per costruire illegalmente le loro fortune anche qui.

Il comprensorio di Lodi ha anche dato vita a un progetto realizzato a Caserta insieme alla cooperativa Casa di Ruth che si occupa dell'inserimento di donne nigeriane in attività artigianali dopo averle sottratte alla tratta sessuale. Nel novembre 2021 una delegazione composta da rappresentanti degli Spi di Varese, Cremona e della struttura regionale si è recata a Scampia (Napoli) per visitare il centro Gelsomina Verde, dedicato alla giovane ventunenne barbaramente uccisa il 21 novembre 2004 nel pieno della cosiddetta prima faida di Scampia.

# POLITICHE DI GENERE

## COORDINAMENTO DONNE

### Il contesto

All'interno della segreteria Spi Cgil Lombardia il dipartimento Politiche di genere è stato affidato ad ambedue le segretarie presenti, Merida Madeo e Federica Trapletti, che si sono dedicate come primo compito a rinnovare il Coordinamento donne regionale. È stato un percorso reso lungo dall'emergenza legata a Covid-19 che ha interrotto le assemblee che si stavano tenendo nei vari territori, quindi solo il 2 novembre 2020 si è giunti alla sua formalizzazione e all'elezione di Merida Madeo come coordinatrice regionale. Durante tutte le assemblee è stato ribadito dalle numerose compagne che vi hanno partecipato la ferma volontà di continuare ad avere un luogo e uno spazio di confronto, analisi e proposte per rafforzare all'interno dell'organizzazione l'ottica di genere oggi più che mai importante. Il Coordinamento ha svolto il suo lavoro online, così come online si sono tenute le assemblee delle donne, sia regionale che nazionale.

### Le iniziative

*La violenza contro le donne: la famiglia luogo pericoloso?* è il tema affrontato nel convegno organizzato l'11 novembre 2019 a cui hanno partecipato importanti interlocutori/trici come il magistrato Fabio Roia, la criminologa Isabella Merzagora, la presidente della casa delle donne maltrattate di Milano, Manuela Ulivi. Il convegno è stato anticipato da un numero di «Nuovi Argomenti» dove il tema veniva allargato al trattamento dei maltrattanti, alla sessualità nei più giovani e all'*hate speech*.

Un'altra importante iniziativa è stata dedicata il 7 febbraio 2020 alla presentazione del libro di Marina Piazza *La vita lunga delle donne* da cui è scaturito un appassionante confronto tra le donne presenti.

L'irruzione di Covid-19 nelle vite di tutti ha causato l'interrompersi degli incontri in presenza per passare a un importante lavoro on line. Dal 4 maggio al 17 giugno infatti le donne del coordinamento si sono incontrate sfruttando la rete per discutere con Carla Ferrari Aggradi, psicologa, del loro impatto col virus, delle paure, dei problemi sorti ma anche della voglia di riprendere. Di tutto questo periodo si è parlato nel numero di «Nuovi Argomenti» del novembre 2020 *Per un paese a misura di donne e uomini*.

Un altro importante appuntamento c'è stato il 23 marzo 2020 col convegno on line *Medicina di genere: a che punto siamo?* A cui hanno partecipato tra le altre ospiti, Livia Turco e Alessandra Kustermann. Un tema su cui il coordinamento aveva già iniziato una sua riflessione ma che è diventato urgente con la pandemia che ha mostrato ancora una volta come le reazioni sia alle malattie che alle cure differiscano fra donne e uomini.

### Il progetto internazionale Sewa

*Dare sicurezza alle lavoratrici anziane dell'economia informale del Gujarat* è stato il progetto internazionale a cui il Coordinamento donne ha partecipato insieme agli Spi nazionale, Emilia Romagna, Toscana, Lombardia che ha visto dapprima una delegazione recarsi in India per

## POLITICHE DI GENERE – COORDINAMENTO DONNE

incontrare le donne di Sewa Academy (febbraio 2018) e poi una loro delegazione venire in Italia. L'incontro presso la sede Spi Lombardia si è avuto il 4 giugno 2019 (per i dettagli del progetto vedi Internazionale pag. 67)



# INTERNAZIONALE

Lo Spi Cgil della Lombardia è attivamente impegnato nell'ambito delle politiche internazionali, in particolare europee senza ignorare il passato e i temi della solidarietà verso le popolazioni degli altri paesi e della migrazione. Per questo ogni anno assegna importanti risorse a questa voce di bilancio.

Nel contesto confederale e nella riaffermazione dei valori fondanti della Cgil, il dipartimento nazionale e i regionali dello Spi, tra i quali lo Spi Lombardia, si sono posti l'obiettivo di ricercare attraverso le politiche europee e internazionali forme di partecipazione e coordinamento, per esprimere al meglio tutte le nostre potenzialità e necessità di conoscenza oltre che contribuire alla affermazione di politiche solidali.

L'emigrazione, che ha così profondamente segnato la storia dalla Lombardia, trova riscontro nell'assistenza che lo Spi regionale offre ai pensionati lombardi nel mondo e nei rapporti di frontaliere con i pensionati e i sindacati della Svizzera.

I capitoli in cui lo Spi Lombardia ha operato dal precedente congresso a oggi, anche in sintonia e collaborazione con lo Spi Cgil nazionale, sono diversi.

1) Innanzitutto Ferpa che è l'organizzazione sindacale di pensionati europea, che vanta circa dieci milioni di iscritti, alla quale aderiscono oltre quaranta sigle sindacali in tutta Europa. ha sede a Bruxelles. Ferpa ha come impegno il far rispettare i principi fondamentali dei Diritti dell'Uomo, le pari opportunità e la

pari rappresentanza fra uomini e donne, è impegnata per lo sradicamento di ogni forma di discriminazione e per la promozione della solidarietà tra i suoi membri. Rappresenta gli interessi di tutti i pensionati e le persone anziane per conto delle organizzazioni sindacali affiliate alla Ces ed è essa stessa parte della struttura della Ces. Rappresenta gli interessi dei pensionati e delle persone anziane presso tutte le istituzioni europee. Le sue tre rivendicazioni fondamentali sono: il diritto alla dignità, il diritto all'assistenza sociale, il diritto alla sicurezza.

Il prossimo congresso Ferpa si terrà nell'aprile 2023 a Vienna.

2) A seguito della sua collocazione geografica lo Spi Lombardia da diversi anni è presente e funge da animatore delle attività di Arge Alp. A questa associazione transfrontaliera fondata nel 1989 aderiscono Spi, Fnp e Uilp – i sindacati pensionati italiani – della Lombardia, del Trentino, dell'Alto Adige-Südtirol, il Modap del Ticino e l'Associazione pensionati più rappresentativa del Tirolo in Austria.

Scopo di Arge Alp è la tutela dei comuni interessi delle persone pensionate ad anziane, condivisi da tutte le categorie di anziani e di pensionati, attraverso le realizzazioni di iniziative capaci di influenzare la politica per gli anziani dei Länder, Province, Regioni e Cantoni. In qualità di osservatori da qualche tempo partecipano alle nostre riunioni i

rappresentanti dei pensionati della Baviera. Arge Alp organizza ogni anno un simposio di approfondimento su temi di interesse specifico per i pensionati e le loro rappresentanze, quali lo stato sociale, la risposta alle immigrazioni, le non autosufficienze e i sistemi pensionistici dei vari paesi. A questi simposi partecipano esperti dei vari paesi, professori universitari, dirigenti sindacali, di associazioni e politici. Nel 2019 si è tenuto a Desenzano, il 12 novembre, il XXII Simposio sul tema *Una nuova Europa con nuovi diritti: il Pilastro sociale può servire a tutto ciò?*

La pandemia dovuta a Covid-19 ha poi impedito di ritrovarsi l'anno successivo, ma non è stato mancato l'appuntamento del 2020: il 2 ottobre presso Ville Ponti a Varese si è tenuto il XXIII Simposio tema dell'incontro *Come aiutare gli anziani a non abbandonare il luogo natio*. Una discussione sulla riabitazione delle aree interne e della montagna. Relatori della giornata Johnny Dotti, imprenditore sociale e pedagogista, e Andrea Membretti, sociologo Associazione Riabitare l'Italia.

- 3) Sempre nell'ambito dell'attività internazionale Spi Lombardia ha partecipato attivamente al progetto con la Cgt francese e la Ccoo spagnola per la costituzione di *Una rete dei luoghi della Resistenza europea*, coordinata dallo Spi nazionale.

Nel 2019 sono stati diversi gli appuntamenti che hanno visto impegnate le tre sigle sindacali. Il 9 e 10 maggio a Nizza è stata la Cgt

Retraités a organizzare i *Colloqui europei contro il fascismo dedicati alla Resistenza nella regione francese* delle Alpi Marittime-Costa Azzurra. Poi dal 13 al 14 maggio si è andati a Barcellona per visitare il Memoriale del campo della Bota dove i franchisti fucilarono circa 1.800 repubblicani; una seconda giornata è stata dedicata alla visita dei luoghi e del memoriale della Battaglia dell'Ebro, ultima strenua offensiva delle forze repubblicane nella guerra civile 1936-39.

Nell'autunno 2019 – 24 e 25 ottobre – le varie delegazioni si sono ritrovate il mattino a Sanremo per discutere del contributo degli antifascisti italiani alla resistenza europea con un focus sulle repubbliche partigiane in Liguria. Nel pomeriggio c'è poi stata la visita al Museo storico della Resistenza a Costa di Carpiasio, il museo sorge sulle rovine del casone che ospitava la sede del comando partigiano delle Brigate garibaldine dell'Alta Valle Argentina. Il giorno dopo a Pigna si è discusso dell'esperienza della Libera repubblica omonima anche con gli studenti della scuola media del paese.

Il 24 febbraio 2020 Spi Cgil, Ucr Cgt, CCOO Pensionistas si sono ritrovati a Roma nella sede nazionale dello Spi per fare un primo bilancio di oltre due anni di attività e valutare come dare seguito alle iniziative. Il 1° luglio – a causa di Covid-19 – si tiene l'incontro online sulle Casermette di Colfiorito, che nel 1939-1943 furono uno dei campi di concentramento italiani dove vennero imprigionati politici

e civili che il regime considerava pericolosi, disfattisti, ostili al governo.

- 4) Un progetto internazionale a cui lo Spi – e più in specifico il Coordinamento donne Spi Lombardia insieme a quello nazionale, dell'Emilia Romagna e Toscana – ha aderito è stato quello organizzato da Sewa con l'obiettivo di dare sicurezza alle lavoratrici anziane dell'economia informale. Sewa è un'organizzazione di lavoratrici autonome povere che opera in India, nel febbraio 2018 era stata una delegazione italiana ad andare ad Ahmedabad in Gujarat per verificare lo stato del progetto. Poi nel 2019, dal 3 al 7 giugno, sono state le attiviste dell'organizzazione indiana a venire in Italia per una serie di incontri a Bologna, Firenze, e Milano il 4 giugno. Durante questo incontro con tutta la segreteria dello Spi Lombardia sono state poste le basi per il futuro del progetto stesso.
- 5) Il 24 febbraio 2022 è il giorno in cui parte l'offensiva militare iniziata dalle Forze armate della Federazione Russa con l'invasione del territorio ucraino, giorno che segna una brusca escalation della crisi russo-ucraina in corso dal 2014. A fine marzo lo Spi Lombardia, insieme alla Cgil, ha accompagnato al confine slovacco con l'Ucraina un Tir di diciassette tonnellate contenente beni di prima necessità – consegnate ai rappresentanti del sindacato ucraino – da distribuire alle popolazioni vittime dell'aggressione dei soldati di Putin.
- 6) Lo Spi Lombardia tutti gli anni partecipa economicamente con un importante contributo alla realizzazione del *Treno della memoria* che porta centinaia di lavoratori, studenti e pensionati a visitare i campi di sterminio di Auschwitz-Birkenau nei pressi di Cracovia in Polonia. Dopo la sosta del 2021, nel 2022 non potendo ancora organizzare il viaggio col treno per ovvi motivi legati a Covid-19, la scelta è stata quella di visitare la Risiera di San Sabba.

Come vedete l'attività internazionale è fatta di diverse tessere ma tutte assieme compongono un mosaico importante per svolgere al meglio il lavoro di tutela e di rappresentanza. Solo conoscendo, solo condividendo, solo aiutando svolgiamo al meglio il nostro ruolo di tutela e di progresso non solo per il nostro paese.



# PROGETTO MEMORIA

## I luoghi della Resistenza in Lombardia

### Valsaviore – settembre 2019

Nell'ambito dei progetti per il recupero dei monumenti e dei luoghi della Resistenza, gestiti congiuntamente da Anpi e Spi, viene riconosciuto all'Anpi della Valsaviore un contributo per l'installazione di totem, con testi in due lingue, nei luoghi e lungo i sentieri che videro eventi legati alla lotta di liberazione.

Causa covid-19 il progetto ha subito una battuta d'arresto.

### Pavia – settembre 2020

L'11 settembre a Montecalvo-Versiggia con la posa di una corona di fiori si è inaugurata la ristrutturazione del monumento in Frazione Colombato, in ricordo dello scontro a fuoco che il 1° gennaio 1945 vide il sacrificio di tre giovani partigiani e di altre vittime civili del territorio.

Alla posa dei fiori al monumento, recuperato con i fondi gestiti da Anpi e Spi, ha fatto seguito un convegno che ha visto la partecipazione del sindaco di Montecalvo Versiggia, del presidente dell'Anpi di Pavia, della Cgil di Pavia, dello Spi nazionale e delle segreterie Spi provinciale e regionale.

### Varese – novembre 2021

Domenica 14 novembre, nel comune di Duno, si è celebrato il 78° anniversario della Battaglia del San Martino, uno dei primi e principali scontri a fuoco della lotta di liberazione. Alla presenza di numerose autorità la celebrazione

è stata anche l'occasione per l'inaugurazione della ristrutturazione del Sacrario che si trova sulla cima del monte San Martino, nei luoghi del combattimento; anche questo recupero reso possibile dal finanziamento dei fondi gestiti da Anpi e Spi.

Per l'80° della battaglia del San Martino, il 14 novembre 2023, sono previste celebrazioni con il coinvolgimento della Rete dei luoghi europei della Resistenza e la presenza di delegazioni della Confederation General du Travail francese e delle Comisiones Obreras spagnole.

### Valle Sabbia – luglio 2022

Il 26 luglio, con una email, l'Anpi nazionale ha comunicato ufficialmente il finanziamento richiesto dall'Anpi e dallo Spi della Valle Sabbia per il recupero del cippo dedicato ai nove partigiani della Brigata Matteotti, trucidati a Provaglio Valsabbia il 5 marzo 1943. I lavori sono stati completati e l'inaugurazione ufficiale dovrebbe tenersi il 5 marzo 2023 in occasione dell'Ottantesimo del tragico evento.

Si sta, inoltre, lavorando al restauro del monumento al Partigiano di Vobarno. Nel progetto sono stati coinvolti anche gli studenti del corso di grafica dell'istituto Giacomo Perlasca.

# LA FORMAZIONE

Lo Spi Lombardia ritiene che il mezzo più importante per riuscire a svolgere al meglio il compito di tutela dei propri iscritti e degli anziani in generale sia la formazione, strumento indispensabile per accrescere le competenze dei nostri dirigenti, collaboratori e volontari e prepararli a meglio corrispondere ai bisogni di chi si rivolge con fiducia a noi.

Nel quadriennio 2019-2022 il dipartimento formazione ha realizzato diversi percorsi formativi.

## **2021 – 2022: Progetto di formazione di base e proselitismo**

La nostra epoca è caratterizzata da cambiamenti sociali rapidissimi e radicali; la rivoluzione digitale, la consapevolezza dei rischi ambientali planetari, il nuovo paradigma di sicurezza sanitaria affermato dall'epidemia di Sars-CoV2, la spinta demografica all'invecchiamento della popolazione; tutto ciò cambia il senso e il desiderio di partecipazione e appartenenza delle persone alle comunità. Per questo anche lo Spi deve cambiare, e con esso le persone che vi operano nel lavoro sindacale; grazie alla formazione, la più potente leva organizzativa disponibile, vogliamo seguire due linee guida, la conoscenza della Cgil sul piano organizzativo e valoriale e la capacità di entrare in relazione positivamente con le persone che vengono nelle nostre leghe. Sappiamo da una ricerca che abbiamo recentemente condotto, che tra le ragioni per cui le persone scelgono lo Spi e la Cgil vi è il desiderio di partecipare a un grande progetto di solidarietà e giustizia sociale; l'obiettivo di questo corso è imparare a raccontare

lo Spi e portare le persone a farne parte, perché no, anche attivamente.

## **2022: Progetto di formazione per la continuità di iscrizione Spi-Inca-Fiom-Cgil e Spi-Inca-Filt-Cgil**

A seguito della sottoscrizione dell'accordo per la continuità di iscrizione fra Spi-Cgil-Fiom-Inca e Spi-Cgil-Filt-Inca, è stato avviato un progetto a livello regionale. La formazione è di nuovo e sempre centrale: le continue modifiche alla normativa previdenziale e la complessità dei temi pensionistici, nella sua evoluzione, interessano sempre maggiormente i lavoratori e lavoratrici. A questo, considerati i dati drammatici degli ultimi anni che ineriscono la salute e la sicurezza dei lavoratori, si affianca una crescente necessità di tutela sul versante infortunistico e delle malattie professionali, che impone un accrescimento dell'impegno delle nostre strutture, in maniera coordinata e permanente, dal versante della prevenzione a quello del patrocinio nell'ambito del danno alla persona. Il progetto avviato in Lombardia mira a realizzare una maggior competenza e preparazione sui temi sopra indicati dei delegati e delle delegate da mettere a disposizione dei lavoratori e delle lavoratrici nei posti di lavoro, per accrescere la richiesta di tutele individuali, previdenziali, assistenziali, sulla salute e la sicurezza, e altresì avvicinare i lavoratori e le lavoratrici ancora attivi, in continuità di rappresentanza e tutela Cgil, al sindacato pensionati e alle sue declinazioni, oltre a dare un impulso al tesseramento alle categorie e alla Cgil.

L'accordo è stato, quindi, tradotto in una azione formativa, organizzata in due giornate, rivolto a delegati e delegate di aziende metalmeccaniche. Identità, previdenza, motivazione: il primo modulo, identitario e valoriale, ripercorre la storia della Cgil e dello Spi; il secondo modulo è dedicato al diritto previdenziale, della legislazione sociale e al danno alla salute; il terzo modulo è motivazionale, il/la sindacalista è prima di tutto un essere umano, con un proprio equilibrio, spesso da ritrovare, per poter raccogliere bisogni, rappresentare e interagire con gli altri.

### Dipartimento Previdenza

#### **2019/2020: Corso di formazione intermedio per dirigenti Spi della Lombardia**

Il corso, rivolto a 50 partecipanti, ha fornito elementi di conoscenza del diritto e della misura della pensione sia nell'Assicurazione generale obbligatoria che nelle gestioni dei dipendenti pubblici, sui principi della contribuzione obbligatoria, sulla previdenza complementare e sul prelievo fiscale.

#### **2020: Corso FAD "I diritti previdenziali inespressi"**

Il corso, somministrato online a 80 partecipanti suddivisi in quattro aule e coordinato dall'Area Previdenza regionale, è stato possibile anche grazie al concorso dei formatori di Spi nazionale e ha fornito gli strumenti di ricerca dei diritti previdenziali partendo dalla pensione in pagamento e dalla condizione reddituale del pensionato.

#### **2021: I tools di calcolo in SinCgil**

Il corso, svolto per gruppi territoriali, ha fornito l'addestramento per l'utilizzo degli strumenti di calcolo previdenziale dello Spi presenti in SinCgil, per procedere al controllo della pensione in pagamento ed alla ricerca del diritto a particolari benefici e prestazioni.

### Dipartimento Negoziazione - Fisco

Spi Cgil ha svolto un'attività di formazione e seminariale coinvolgendo quadri e volontari.

#### **2019 – 2022: i Piani di Zona**

Abbiamo coinvolto una ventina di dirigenti delle nostre strutture provinciali, con i quali abbiamo intrapreso un percorso di formazione/ricerca attiva, che ci ha consentito di formulare proposte concrete, nella programmazione triennale dei servizi socio assistenziali, in molti piano di zona. Un lavoro non facile che ci ha visto nel periodo di covid-19 dover svolgere molte delle attività da remoto.

Sono state circa venti le giornate di attività alcune di gruppo, altre con i singoli territori supportati dalla dott.sa Donatella Barberis che con grande competenza e attenzione, ha seguito e supportato le compagini e i compagini nella loro attività di ricerca.

#### **Le banche dati**

Con Francesco Montemurro, abbiamo aggiornato le nostre banche dati sui Comuni arricchendole di contenuti, procedendo man mano alla convocazione del coordinamento per condividere

e rendere fruibile la gestione/lettura del grande potenziale di informazioni che la banca dati è in grado di offrire.

### **Sportelli sociali/calcolatrice dei diritti**

I volontari che operano presso gli sportelli sociali sono circa 780 di questi sono 654 – al 31 dicembre 2022 - quelli che hanno richiesto specificatamente di operarvi.

Per la formazione degli operatori sono organizzate quarantaquattro giornate di formazione in tutti i territori della Lombardia.

Vista l'utilità degli sportelli e della calcolatrice – dopo una presentazione fatta alla segreteria dello Spi nazionale e poi delle segreterie regionali – l'idea è stata *adottata* anche in altre regioni per cui la formazione – curata da Sergio Pomari, segretario Spi Lombardia, Vincenzo Bevilacqua e Giancarlo Beolchi – è stata fatta in Lazio, Campania, Umbria, nella provincia autonoma di Bolzano.

### **Dipartimento socio-sanitario**

**2021 – 2022 Progetto di formazione sul Ssr e sugli intrecci con il Pnrr** per i gruppi dirigenti e le compagne e i compagni che partecipano agli incontri con le Asst, le Ats, i Comuni e svolgono quindi contrattazione. Il corso è stato affidato a Maria Elisa Sartor e ha coinvolto oltre 250 persone. Al fine di favorire la massima partecipazione il corso si è svolto in forma itinerante con due sessioni per ogni territorio.

Nel mese di novembre 2020 è stato organizzato

un corso di formazione sulla storia e sul funzionamento delle Rsa, sui costi e sulla costruzione delle rette. Il corso è stato condotto da Paola Cattin, direttrice di una Rsa e responsabile formazione Uneba. Vi hanno partecipato i responsabili territoriali del Coordinamento socio-sanitario.

# INFORMAZIONE

## Il contesto

Contattare gli iscritti dello Spi in Lombardia, far conoscere le iniziative e il lavoro che si svolge sia a livello territoriale che regionale e nazionale. E anche informare sui servizi che Inca e Caaf offrono. Questi sono gli obiettivi di «**Spi Insieme**», il bimestrale nato nel 1997 che arriva nelle case di tutti gli iscritti, escluso quelli del comprensorio di Milano.

Il giornale è articolato su otto pagine, le quattro esterne curate dal comprensorio – esiste un corrispondente in ogni provincia che fa parte del comitato di redazione che si riunisce ogni due mesi prima dell'uscita del giornale per discutere dei contenuti di ogni numero – e le quattro interne che offrono notizie di interesse comune: politiche nazionali, regionali, le rubriche Inca e Caaf e le iniziative relative all'Area Benessere.

La prima pagina è caratterizzata da un disegno o da una foto con un sommario che illustrano il tema principale del numero.

Nel 2021 la grafica di «Spi Insieme» è cambiata. Si è voluto infatti rinnovare il giornale e dargli una maggiore leggibilità.

L'altra pubblicazione è «**Nuovi Argomenti**», dedicata in specifico al quadro dirigente dello Spi lombardo. Negli ultimi quattro anni i suoi numeri sono stati monografici, spesso dedicati agli atti dei convegni più significativi. Obiettivo di questa pubblicazione offrire una puntuale informazione a sostegno dell'attività sindacale nei settori della previdenza, della negoziazione, del socio-sanitario-assistenziale.

«Nuovi Argomenti» è interamente curato dalla struttura regionale.

Nell'arco dell'anno tre appuntamenti sono "fissi": un numero curato dal Coordinamento donne; uno dedicato a *Festival RisorsAnziani*, e quello di novembre dedicato all'Area del benessere e al progetto di coesione sociale.

## Attività svolta

«Spi Insieme» è gradito e letto dagli iscritti come testimonia, da sempre, il fatto che si rechino presso le sedi Spi col giornale per chiedere informazioni su servizi, diritti che li riguardano. Purtroppo soffre di una ridotta tempestività nella consegna nelle case per questa ragione si stanno vagliando nuove e aggiuntive modalità di invio.

Mentre «Nuovi Argomenti» spesse volte è stampato con un surplus di copie (rispetto all'indirizzario) perché viene diffuso tra chi ha partecipato agli eventi o nei territori interessati a specifiche iniziative.

## Di seguito i temi toccati da «Nuovi Argomenti»:

### 2019

- n. 1/2 L'Italia delle leggi razziali – È proprio così lontana?
- n. 3/4 La non autosufficienza in Lombardia
- n. 5/7 Generazioni verso l'Europa futura
- n. 8/9 Autonomia differenziate – Quali, come?
- n. 10 Basta violenza sulle donne
- n. 11 Area Benessere 2020
- n. 12 Le leghe Spi in Lombardia – Ieri, oggi, domani

## 2020

- n. 1/2 Che futuro per la previdenza?
- n. 3/4 Alzheimer: conosciamolo
- n. 5/6 Chi evade non partecipa al patto sociale
- n. 7/8 Negoziare per stare meglio
- n. 9/10 Il coraggio di esserci – Area benessere 2021
- n. 11 Per un paese a misura di donne e uomini
- n. 12 Ci dicevano: “andrà tutto bene”... ma avevamo paura
- n.12 *supplemento* Quale cura per una sanità malata?

## 2021

- n. 1/3 Legge regionale 23/2015  
Modifichiamola. Ma come?
- n. 4 Rsa: conoscerle per rinnovarle
- n. 5 Medicina di genere – A che punto siamo?
- n. 6/7 Next Generation UE
- n. 8 Omaggio a Dante
- n. 9/10 Innovazione sociale ed esigibilità dei diritti nella città sostenibile – proposte per la negoziazione sociale
- n. 11 Area Benessere 2022
- n. 12 Quali politiche per la ripresa economica?
- n. 12 *supplemento* Diritto alla salute

## 2022

- n. 1/2 La povertà previdenziale alle porte
- n. 3/4 Più fragili dopo la tempesta? Prima indagine sulla condizione degli anziani dopo la pandemia

- n. 5/6 Negoziazione: cosa cambia – rapporto 2020-2021
- n. 7/8 Riscaldamento globale – Un problema che ci riguarda
- n. 9/10 Area Benessere 2023
- n. 11/12 Pnrr, salute e territorio. Un’opportunità per la Lombardia

# EDITORIA

## I libri del Sindacato dei pensionati

### Il contesto

Nata nel 2000 la Giornata della memoria, è sempre stata caratterizzata dalla pubblicazione di un libro in cui si ricordano momenti particolari della storia del Paese oppure figure particolarmente significative. Queste pubblicazioni fanno parte della collana Testimonianze, che raccoglie anche pubblicazioni curate dai singoli comprensori.

Uno degli obiettivi di questa collana è stata sia il conservare le memorie degli anziani lombardi sia il creare un filo, un rapporto con le giovani generazioni spesso coinvolte nelle giornate in cui si è organizzata la presentazioni dei libri oppure in apposite iniziative successive.

Accanto a queste pubblicazioni ve ne sono altre che raccolgono anche atti di convegni.

## Pubblicazioni

### 2019



Harry Bursich

*Un quadro racconta – Mec Mor: un dipinto di lotta*

Mimosa srl

### 2020



Graziano Perotti

*Operaia*

Massimo&Fiameni Design



Marzia Camarda

*L'universo educativo di Gianni Rodari – Strumenti per una didattica delle figure parentali*

Publicazione nell'ambito di *Festival RisorsAnziani 2020*

2022



Arge Alp Anziani Seniores

*Ripopolare la montagna e le aree interne – Atti del XXIII Simposio*

Mimosa srl



*Azione e rinnovamento – Domenico Ghirardi*

Mimosa srl





Roberto Cremaschi

*Eppur bisogna andare – Storie, volti e percorsi della Resistenza in Lombardia*

Mimosa srl



Roberta Cairoli, Fabio Cani (a cura di)

*Novecento di contrabbando. Economia, politica e società nel Comasco*

Mimosa srl

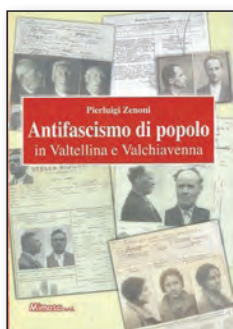

Pierluigi Zenoni

*Antifascismo di popolo in Valtellina e Valchiavenna*

Mimosa srl

# LO SPI LOMBARDIA E LA RETE

Fra le tante cose che la pandemia da Sars-CoV2 ha mutato senz'altro c'è stato e c'è l'uso della rete e dei social. Un cambiamento che ha interessato soprattutto gli anziani: secondo i dati Istat del 2021 il 36% dei 65-74enni usa il pc e naviga su internet mentre nella fascia over 75 lo fa il 18%. Lo strumento digitale più diffuso fra gli over 65 è lo smartphone con queste percentuali di uso: 82% dei 65-74enni, il 55% dei 75-84enni, il 29% degli over 85.

Il 17° Rapporto Censis sulla Comunicazione ci dice, invece, che più del 35% degli over 65 è iscritto a Facebook, più del 20% guarda video su YouTube e oltre il 52% usa WhatsApp.

Tutto ciò va a rafforzare la decisione per un'associazione di rappresentanza sociale qual è lo Spi Cgil Lombardia di essere presente in questo mondo, che rappresenta anche un'occasione per avvicinare da un lato nuovi pensionati e pensionate e dall'altro incrementare in forma più tempestiva e puntuale il dialogo con le nostre strutture territoriali e con i nostri iscritti.

Siamo presenti nel mondo di internet da ben oltre vent'anni. Dopo la prima realizzazione del sito, più volte lo abbiamo rivisitato, nel corso del 2017 allo scopo di renderlo usufruibile sulle nuove piattaforme tecnologiche – tablet e smartphone. Ma è stato nel 2022 che lo abbiamo *rivoluzionato*: un passo deciso sia perché era necessario rinnovarsi per adattarsi ai cambiamenti che avvengono nella società sia perché avere un sito web aggiornato e moderno è sinonimo di una realtà solida. Quindi innovazione della veste grafica, dei contenuti, una maggiore semplicità di utilizzo e di navigazione

che significa invogliare sia chi già ci conosce sia che si avvicina per la prima volta al nostro sito.

Un aspetto che abbiamo curato con particolare attenzione è quello dell'utilità delle informazioni contenute e dei servizi cui accedere. C'è la possibilità di collegarsi sia alla calcolatrice dei diritti che allo sportello sociale, strumenti che offrono risposte immediate alle esigenze, ai bisogni dei cittadini. C'è una panoramica sulle attività che lo Spi Lombardia svolge oltre alla possibilità non solo di sfogliare ma anche di ascoltare articoli del bimestrale «Spi Insieme».

La pandemia ha significato un uso molto più diffuso di strumenti come Facebook, uno dei social più usati dagli anziani.

Facebook è diventato così uno strumento che abbiamo ampiamente usato: sulla nostra pagina abbiamo realizzato le dirette di convegni sulla sanità, le presentazioni delle ricerche dell'Istituto Negri sugli effetti della pandemia sugli anziani. La presentazione del libro dedicato a Gianni Rodari per l'edizione di Festival RisorsAnziani che è stata solo online, la premiazione dei concorsi dei Giochi di LiberEtà 2020. Non solo, questo strumento è stato un prezioso supporto per essere presenti con video preparati ad hoc in occasione del 25 aprile (nel 2021 addirittura con i Modena City Ramblers che ci hanno inviato e dedicato la loro versione di *Bella ciao*), dell'8 marzo come del 25 novembre, produzioni in cui sono stati coinvolti anche gli Spi territoriali.

Inoltre la rete è stata ampiamente utilizzata per tenere molte delle riunioni dei dipartimenti nel

## LO SPI LOMBARDIA E LA RETE

momento in cui tutta l'attività in presenza era sospesa.

Ma non ci siamo fermati qui. Nell'autunno 2021 è stata realizzata la campagna pubblicitaria dedicata alla calcolatrice dei diritti. Insieme a strumenti classici come cartellonistica sui pullman, spot sulle radio e tv locali, diffusione di brochure, si è utilizzata anche la rete che ha portato 1.232.528 impressioni con 26.069 clic.

La stessa modalità si è usata per la campagna di tesseramento 2022 *Da grande voglio fare*: 680.168 impressioni e 15.422 clic.

Una presenza quella degli anziani che si fa, dunque, sempre più massiccia testimoniando anche l'uso di sempre più dispositivi elettronici e che, come organizzazione, ci porta a diversificare ulteriormente la nostra presenza con nuovi progetti e realizzazioni per essere non solo al passo con i tempi ma anche competitivi con quanto offrono gli altri paesi europei oltre che attenti ai costi di gestione che in questi anni sono particolarmente lievitati. Per questa ragione nei prossimi mesi lo sviluppo degli strumenti multimediali non sarà accessorio o opzionale ma fondamentale per attuare con nuovi strumenti le nostre attività.



*revisione editoriale* Erica Ardeni  
*progetto grafico* Marco Andrea Borroni

Chiuso in redazione il 10 gennaio 2023



**SPI CGIL LOMBARDIA**

Via Palmanova, 24 | 20132 Milano MI

tel 02 2885831

[spilombardia@cgil.lombardia.it](mailto:spilombardia@cgil.lombardia.it)

[spicgillombardia.it](http://spicgillombardia.it)